Polisen

Förundersökningsprotokoll

Åklnr
AM-107707-24

Signerat av
Liselott Sellering

Signerat datum
2025-03-03 07:12

Datum
2024-12-18

GÖTEBORGS TINGSRÄTT
INKOM: 2025-03-06
MÄRKT: B 6821-24
AKTBIL: 13

Arkiv/Åkl. ex

Enhet
Polismyndigheten, Utredning 1 Göteborg SU

Handläggare (Protokollförare)
Liselott Sellering

Bitr. handläggare
Asta Kovanen Schüler

Undersökningsledare
Jim Westerberg

Polisens diarienummer
0150-K4198-24 0150-K4192-24 0150-K4202-24 0150-K4261-24

Personer i ärendet

Målsägande	Företrädare
Björlin, Patrik	Larsson Rampe, Hanna, förordnad 2024-08-07
Ernstsson, Christer	Larsson Rampe, Hanna, förordnad 2024-08-07
Bruce Holm, Linnéa	Larsson Rampe, Hanna, förordnad 2024-10-22
Viktorin, Fredrik	Eckersund, Erik, förordnad 2024-07-22

Förtursmål	Beslag	Målsägande vill bli underrättad om tidpunkt för huvudförhandlingen
Nej		Ja

Ersättningsyrkanden	Tolk krävs

Misstänkt (Efternamn och förnamn)	Personnummer
Svensson, Sten Per Daniel	19770720-5576

Brott	Förhandsgodkännande enligt RB 48:10
Misshandel	Nej

Misstänkt har delgivits information om att förenklad delgivning kan komma att användas av polis och tingsrätt (skriftligt överlämnad vid ett personligt sammanträffande).

Misstänkt har delgivits information om att tillgänglighetsdelgivning kan komma att användas av tingsrätt (skriftligt överlämnad vid ett personligt sammanträffande).

Underrättad om slutförd förundersökning / utredning enligt RB 23:18a	Yttrande senast (rådrum)
2024-12-18, skriftlig underrättelse genom lösbrev	2025-01-08
	Resultat av slutunderrättelse
	Erinran

Försvarare
Olsson, Peter, förordnad 2024-10-08

Underrättad om slutförd förundersökning / utredning	Yttrande senast (rådrum)
2024-12-18, skriftlig underrättelse	2025-01-08
	Resultat av slutunderrättelse
	Erinran

Brott i ärendet

Brottsbeskrivning
Misshandel

Brottsplatsadress	Händelse inträffad	Händelse inträffad mellan
Hamngatan 5, Åmål	- - :	2024-07-12 - 2024-07-13

Aktör	Roll
Alizade, Ali	Vittne
Andersson, Ulf Kenneth	Vittne
Andreasson, Sten Morgan	Vittne
Axelsson, Jonas Isak Jonathan	Vittne
Ben Bouchta, Monir	Vittne
Cavallari, Tobias Michel	Vittne
Forsberg, Bengt Fredrik	Vittne

Aktör	Roll
Grönroos, Johan Marcus	Vittne
Ibrahim, Azzam	Vittne
Kokulu, Mehmet Nori	Vittne
Lindh, Anders Mauritz	Vittne
Lindh, Malin Birgitta	Vittne
Lindh, Rickard Mattias	Vittne
Nilsson, Bengt Joakim	Vittne
Svensson, Sten Per Daniel	Misstänkt
Viktorin, Sten Fredrik	Målsägande
Wressel, Ann Louise	Vittne

Brottsbeskrivning
Misshandel

Brottsplatsadress	Händelse inträffad	Händelse inträffad mellan
Hamngatan 5, Åmål	- - :	2024-07-12 - 2024-07-13

Aktör	Roll
Björkberg, Emma	Vittne
Blomquist, Sigrid Tilda Linnéa	Vittne
Facht, Joanna Linnea	Vittne
Holm, Linnéa Johanna	Målsägande
Svensson, Sten Per Daniel	Misstänkt

Brottsbeskrivning
Misshandel

Brottsplatsadress	Händelse inträffad	Händelse inträffad mellan
Hamngatan 5, Åmål	- - :	2024-07-12 - 2024-07-13

Aktör	Roll
Ernstsson, Anders Christer	Målsägande
Johansen, Carina Maria	Vittne
Johansen, Hans-Olof	Vittne
Johansen, Monika Helene	Vittne
Skålén, Sofia Ulrika	Vittne
Svensson, Sten Per Daniel	Misstänkt
Widhja, Ester Karin Annie	Vittne

Brottsbeskrivning
Misshandel

Brottsplatsadress	Händelse inträffad	Händelse inträffad mellan
Hamngatan 5, Åmål	- - :	2024-07-12 - 2024-07-13

Aktör	Roll
Björlin, Gunnar Patrik	Målsägande
Björlin, Marie Ingvor Ulrika	Vittne
Jarl Högsved, Tuva Karin Elisabeth	Vittne
Kokulu, Mehmet Nori	Vittne
Svensson, Sten Per Daniel	Misstänkt
Torstensson, Peter Lennart	Vittne

Notering

Innehållsförteckning

Diarienr	Uppgiftstyp	Sida
	Sekretess OSL 35 kap. 1§	
	Handlingar har maskerats för att skydda målsägandes personuppgifter. Finns i sin helhet i sidomaterial.	
	ANMÄLAN FREDRIK målsägande	
0150-K4198-24	Anmälan	6
	Bilaga: Ursprunglig anmälan	
	Förhör FREDRIK	
	PM Utsaga till anmälan FREDRIK	7
	Förhör med målsägande, Viktorin, Sten Fredrik	9
	Bildbilaga skador FREDRIK	
	Bildbilaga skador_0150-K4198-24	17
	Fotografi(er) Skador målsäganden	20
	Journalanteckningar FREDRIK	
	Journalanteckning Trollhättan jourcentral	26
	Journalanteckning MASKAD Läkarhus Kyrkbyn	28
	Journalanteckning MASKAD jourcentralen Trollhättan	29
	ANMÄLAN PATRIK målsägande	
0150-K4192-24	Anmälan	30
	Bilaga: Ursprunglig anmälan	
	Förhör PATRIK	
	PM Utsaga målsäganden PATRIK	31
	Förhör med målsägande, Björlin, Gunnar Patrik	32
	Bildbilaga skador PATRIK	
	Bildbilaga_skador 0150-K4192-24	38
	Journalanteckningar PATRIK	
	Journalanteckning MASKAD	41
	Journalanteckning NÄL maskad	52
	ANMÄLAN CHRISTER målsägande	
0150-K4202-24	Anmälan	55
	Bilaga: Ursprunglig anmälan	

Förhör CHRISTER

PM Utsaga Christer..... 56
Förhör med målsägande, Ernstsson, Anders Christer 57

Bildbilaga skador CHRISTER

Bildbilaga Skada_0150-K4202-24..... 61

Journalanteckningar CHRISTER

Journalanteckning Maskad..... 63

ANMÄLAN LINNÉA målsägande

0150-K4261-24 Anmälan 69
Bilaga: Ursprunglig anmälan

Förhör LINNÉA

Förhör Nr 1 Linnea Bruce Holm 70
Förhör med målsägande, Bruce Holm, Linnéa Johanna 72

PM videofilmer

0150-K4198-24 PM Videofilmer sammanfattning..... 79

Förhör vittne

Förhör med vittne, Lindh, Malin Birgitta 81
Förhör Anders Lindh vittne 5000-K873540-24 89
Förhör Malin Lindh vittne 5000-K873540-24 91
0150-K4261-24 Förhör med vittne, Blomquist, Sigrid Tilda Linnéa 93
Förhör med vittne, Facht, Joanna Linnea 97
0150-K4202-24 Förhör med vittne, Johansen, Hans-Olof 100
Förhör med vittne, Skålén, Sofia Ulrika 106
Förhör med vittne, Ernstsson Johansen, Carina Maria 110
Förhör med vittne, Johansen, Monika Helene 115
0150-K4192-24 Förhör med vittne, Björlin, Marie Ingvor Ulrika 121
Förhör med vittne, Jarl Högsved, Tuva Karin Elisabeth 125
0150-K4198-24 Förhör med vittne, Lindh, Rickard Mattias 130

Förhör poliser

0150-K4202-24 Förhör med vittne, Widhja, Ester Karin Annie 135
0150-K4192-24 Förhör med vittne, Torstensson, Peter Lennart 140
0150-K4198-24 Förhör med vittne, Wressel, Ann Louise 146
Förhör med vittne, Cavallari, Tobias Michel 152
0150-K4261-24 Förhör med vittne, Björkberg, Emma 157

HR

0150-K4192-24 HR 5501-20240710-0137 kommenderingen..... 163
0150-K4198-24 Händelserapport 5501-20240713-0017 maskad..... 170

Rapporter polis

Rapport RAVA batong maskad..... 173
Rapport RAVA OC maskad..... 176
Rapport LOB maskad..... 179
Protokoll LOB maskad..... 188
Rapport LOB maskad..... 193
0150-K4261-24 Rapport RAVA OC kvinna..... 198
Rapport RAVA OC man..... 201
0150-K4202-24 Protokoll RAVA batong mot okänd man..... 204
0150-K4192-24 RAVA batong 3167-2024 okänd man..... 207
0150-K4198-24 Rapport PL§13 vittne Olle maskad..... 209

Kartor/beskrivning

Fotografi(er) Karta beskrivning..... 212
Karta Blå Krog med omnejd..... 213

FAP 104-4 OC spray

FAP 104-4 OC spray..... 214
PMFS 2023:13..... 222

Förhör misstänkt

Förhör Misstänkt 224

Personalia

Bilaga skäligen misstänkt, Svensson, Sten Per Daniel..... 245
Personalia, Svensson, Sten Per Daniel..... 247

Anmälningsuppgifter

Anmälningsdatum: 2024-07-13 21:16
Anmälningssätt: Besök på polisstationen

Enhet: 5980AS1, Ärendesamordning 1 SU
Anmälningsansvarig: Emanuelsson Finnsson, Charlotte

Brott/Händelse

Brott/Benämning: Misshandel
Variant: Misshandel
Brottsform: Fullbordat
Rubricering: Misshandel

Hamngatan 5, Åmål

Fr.o.m Fredag 2024-07-12 23:30 t.o.m Lördag 2024-07-13 00:30

Misstänkta personer:

Övriga aktörer:

Viktorin, Sten Fredrik	Målsägande
Lindh, Anders Mauritz	Vittne
Lindh, Malin Birgitta	Vittne
Lindh, Rickard Mattias	Vittne

Fritext

INLEDNING
Målsägande besöker polisstationen för att göra en anmälan om misshandel.

BROTTET
Misshandel genom att gärningsperson slagit målsägande så smärta och skada uppstått.

ÖVRIGT
Se PM.

Polisen

PM

Uppgifter från målsägande

Signerad av

Signerad datum

Enhet	Diarienr
Region Väst, Stöd/Service 1 LPO Ö Fyrbodal	5000-K864496-24

Uppgiftslämnare	Datum	Tid
Axelsson, Jonathan	2024-07-13	21:27

Beslag verkställt	Material för analys
Nej	Nej

Mottaget	Mottaget datum	Tid
	2024-07-13	21:28

Sätt på vilket uppgift lämnats
Muntligt

Upprättad av
Jonathan Axelsson

Involverade personer	Personnummer/Orgnr	Roll
Viktorin, Fredrik		Berörd person

Uppgiften avser

Uppgift

Fredrik är på restaurang Blå i Åmål där det pågår Bluesfestival tillsammans med sin flickvän och två svågrar Matias Lind och Anders Lind. Kvällen börjar gå mot sitt slut och de ska gå ut från restaurangen. Fredrik uppger att han då ser att vakterna på Blå har brottat ned Matias Lind och han ligger på backen. Fredrik säger till att vakterna ”vänta på polisen” för att han vet av egen erfarenhet att polisen är bättre att ha att göra med än vakter. Sen kommer polisen och då var Fredriks känsla väldigt bra att polisen var på plats och då går allt rätt och riktigt till. Fredrik uppger att han inte varit hotfull på något sätt, han får ett slag med polisens batong vänster baksida lår och en skvätt pepparspray i ögonen och Fredrik uppger att det här var helt oprovocerat. Då säger Fredrik till polisen ”jag har rätt att stå vart jag vill” vilket han i efterhand ångrar djupt att han sade. Det är det enda som kan ha ”triggat” polisen uppger han. Efter det blir polismannen ”helt tokig” beskriver han. Han slår Fredrik cirka tio gånger med batong på båda överarmarna flera gånger och framförallt på mjukdelarna på båda baksidorna lår. Polismannen tömmer hela pepparsprayen rakt in i ögonen på honom. Fredrik får tillsammans med Matias Lind och Anders Lind åka polisbil till arresten i Åmål. Han fick sedan sitta i en cell i cirka tio minuter innan stationsbefälet beslutade att han fick lämna polisstationen.

Fredrik uppger att han skador i form av större blåmärken på vänster samt höger baksida lår. Han har vidare en uppsvullnad på vänster arm efter batongslaget. Han har också stora svårigheter att röra höger då det uppstår smärta när han rör den. Fredrik uppger att han tog kontakt med en läkare via en app-tjänst och denne rekommenderade honom att åka till Norra Älvsborgs Länssjukhus och de hänvisade honom vidare till jourcentralen i Trollhättan där en läkare undersökte honom. Där är samtliga skador dokumenterade och han säger att Polismyndigheten gärna får ta del av dessa.

Fredrik uppger att det är en polisman som har slagit honom. Han ser inte att han får slag från någon annan polis. Fredrik beskriver polismannen som en man i cirka 50-årsåldern som var ”svart i blicken”. Fredrik uppger att han har filmat händelsen och att det framgår tydligt hur polismannen ser ut. Fredrik uppger att filmen är för stor för att skicka via e-post men han kommer lämna in filmen på en USB-sticka till polisen i Göteborg. Han skickar två stycken stillbilder på den aktuella polismannen som slagit honom.

Fredrik uppger att Malin Lind, Mattias Lind och Anders Lind bevittnade händelsen och de läggs därför in som vittnen.

I tjänsten,

Jonathan Axelsson
Förundersökningssamordnare/FU-ledare

Polisen

Förhör

Signerat av
Liselott Sellering

Signerat datum
2024-08-07 10:54

Enhet
Polismyndigheten, Utredning 1 Göteborg SU

Diarienr
0150-K4198-24

Hörd person			Personnummer
Viktorin, Fredrik			
Den hörde är	ID Styrkt	Sätt	Ställning till misstänkt - målsägande - vittne
Målsägande	Ja	dataslagning	
Tolk			Språk

Anledning till förhör / Misstankar som misstänkt har underrättats om	Underrättad om misstanke
Misshandel, Fullbordat	

Ytterligare information om anledning till förhör
Hörd som målsägande gällande misshandel på Bluesfestivalen i Åmål den 12-13 juli 2024.

Underrättad om 12 § FUK

Underrättad om rätt till försvarare	Godtar försvarare/biträde som rätten förordnar	Försvarare/biträde närvarande
Försvarare/biträde önskas		

Förhörsledare	Förhörsdatum	Förhör påbörjat	Förhör avslutat
Liselott Sellering	2024-08-05	10:58	11:28
Förhörsplats	Typ av förhör	Förhörssätt	
SU Göteborg	RB 23:6	Ljudbandsförhör	
Förhörsvittne	Utskrivet av		
	LS		

Berättelse

FL: Förhörsledare pkom Liselott Sellering
H: Målsägande Fredrik Viktorin
ADV: Målsägandebiträde advokat Erik Eckersund

FL: Så, nu sätter jag igång inspelningen och klockan är 10.58 kan vi säga. Ja, Fredrik, du var på den här Bluesfestivalen i Åmål.

H: Korrekt.

FL: Och det var natten mellan den 12 och 13 juli i år. Berätta fritt först vad det var som hände, hur hela kvällen var och sen går vi in på specifika frågeställningar.

H: Helt okej. För mig är detta en del av den här bearbetningsprocessen, av händelsen. Så att jag kommer lägga ut orden lite grann. För mig är det väldigt viktigt, det är en del för mig att bearbeta den här, faktiskt, sorgen. Det är så här att jag är 50 år gammal. Jag har aldrig tidigare varit i något problem med rättvisan överhuvudtaget. Jag är fotbollstränare för min son och jätteengagerad fotbollstränare. För mig är det viktigt att säga till dem att jag fostrar inte blivande proffs, fotbollsproffs. Utan jag fostrar rörläggare, elektriker, läkare och så vidare. Sen kanske någon ploppar upp som fotbollsproffs. Men min huvudsakliga uppgift är att fostra killar till att bli bra medborgare. Jag är jätteengagerad i detta. Jag har killar från Södra Biskopsgården. De har lite problem med Aina, som de kallar det. Jag säger alltid till dem att polisen är deras vänner. Det är inte dem ni ska ha problem med, det är de andra. Polisen är våra vänner.

Jag kommer nu från Eskilscuppen, jag var till Eskilscuppen denna vecka. Förra veckan var jag på Gothia-cup och nästa vecka ska jag åka på cup igen med killarna. Jag är jätteengagerad i detta. Så för mig är detta en jättegrej att jag får ett sånt här agerande av polisen. Mycket viktigt att säga också är att jag är ingen person som när det är någon olycka eller någonting spännande dra fram kameran och filmar för att kunna lägga ut någonting på Youtube. Jag är ingen sån människa. Det har hänt en gång tidigare, det är för två-tre år sedan. Jag var på tinget häromdagen för jag ville ha ut den domen. Men jag har inte fått tag på den och det kan väl ni utreda då. Då är det så här att jag kommer efter en hockeymatch på Skandinavium. Kommer till Avenyn. När jag kommer gående där så ser jag att vakterna börjar, jag känner att det här känns inte bra. Jag tar upp telefonen på lite avstånd. Filmar hela händelsen. Det slutar med att vakten slänger den här killen i stentrappan på Avenyn och han skadar sig jättealvarligt. Jag har allt detta på film. Polisen var oerhört tacksamma mot mig. Jag var med och vittnade den här rättegången. Jag tror att de här blir dömda, speciellt en av vakterna, för övervåld. Då lämnar vi det, det var min bakgrund.
Jo, jag jobbar idag med förskolor. Jag har hand om förskolor, jag har inte hand om barnen men jag har hand om byggnaderna. Jag renoverar, jag byter tak, fasader och sådana saker. För övrigt, jag är med i Göteborgs-Posten idag om en förskola, Fredrik S Viktorin. Kuriosa.

Okej, vi kommer till Åmål. Jag är inte alls bekant med staden Åmål. Jag har varit där en gång innan. Det är väldigt viktigt att säga för det har med det här att göra. Jag har varit ute och haft, och det här är alltså, på heder och samvete är det exakt den konsumtionen i detalj som jag har haft. Under eftermiddagen har jag varit ute och haft, under eftermiddagen var det en bra solig dag. Jag har tagit två stycken öl, Tillsammans vi satt i en fastighet med en pool som vi satt och hade två stycken mellanöl. Sen efter det så gick vi till pizzerian, jag kan visa sen på kartan. Och där så käkade vi en pizza och tog en halvliters Mariestad eller någonting sådant. Och sen efter det så gick vi till den här nattklubben Blue. Och där var vi fyra stycken som delade på en flaska rödvin. Där har du min alkoholkonsumtion. Vi har haft en trevlig kväll. Jag märker att det är en lite konstig stämning i staden. Polisen går runt och sprätter, rent ut sagt. De går runt och är på folk, häll ut den där. Jag känner inte igen det, jag känner inte igen det beteendet från Göteborg, där brukar vakter och poliser vara i symbios med medarbetarna. Inte där. Hur som, vi sitter på nattklubben, nej, baren eller krogen eller vad det är då, Blue. Det är dags att gå hem. Vi är nöjda. Jag vet inte var vi är någonstans, för jag har aldrig varit där nere i det här centrumet tidigare. Det är viktigt att säga.

När vi går ut, så är det så här att de har infört någon konstig grej, för man ska gå in på ett ställe och ut på ett annat ställe. Och när vi är på väg ut, så kommer min flickvän Malin, hennes bror, lite framför mig. Och när jag kommer gående där, rätt som det är så säger det bara ”kabombombom”, så ligger han på backen och blir slagen av de här vakterna. Jätteallvarligt. De står och drar, han har inga, han har kortbyxor på sig, drar fram och tillbaka i asfalten, slår han, slår han. Han skriker, aj, aj, aj, akta mina knän. Jag slänger upp mobiltelefonen och börjar filma, men i stundens hetta glömmer jag att trycka på rekordknappen där. Jag står här, han ligger där, jag vet inte var jag ska ta vägen. Min flickvän kommer med hans bror. Han kommer fram och frågar, vad är det som har hänt? Pang, pang, säger det, så ligger han också handfängslad. Jag backar flera steg tillbaka för jag är livrädd för vakter. Jag vet hur vakter är. Jag skriker så här, ta det lugnt killar, vänta till polisen kommer. Vänta till polisen kommer. Jag går åt sidan, jag står på ett ställe som jag aldrig tidigare har varit. Jag har tagit upp mobiltelefonen och börjat filma.

Jag står på sidan av trottoaren, inte på trottoaren utan på gräsmattan bakom trottoaren. Då står jag där och då kommer insatschefen. Det är en liten grej som händer här men jag kommer inte ihåg exakt men jag har har det på film. Vi kan gå igenom det sen om det är så. Då kommer, jag tror han heter Larsson, osäker. Han drar till mig med den här utdragna stålbatongen stenhårt på vänsterlåret. Och sprutar mig med pepparspray i ögonen. Jag blev helt förtappad. Jag undrar, vad är det frågan om? Jag backar flera steg och säger att jag har blivit sprutad med pepparspray i ögonen och slagit mig med batongen. Är det han där borta som har slagit dig?

Nej, det är polisen som har slagit mig. Men vad fan, du har ju inte gjort någonting säger han. Jag måste vittna, vad heter du? Jag heter William, 0808, personnummer och allt. Var är vi någonstans? Jag går åt sidan och står där i chock. Jag vet ju inte var jag ska ta vägen. Jag går där och har telefonen igång och filmar. Sen då, så kommer den här insatschefen. Han ser att jag står med kameran. Han går fram med batongen och slår mig. Jag vet inte hur många gånger. Jag backar hela tiden. Tack gode gud, att jag inte får upp en armbåge eller sparkar tillbaka någonting. Jag gör ingenting överhuvudtaget. Jag backar, backar, backar, backar. Han slår ner mig, slår, slår, slår. Slår. Och sprutar ut hela den här pepparsprayen i ögonen på mig. det kommer andra poliser, de vet ju inte vad som har hänt. Vad som föranledde att jag gick på backen. Jag tar det väldigt försiktigt för jag vet hur det funkar. Jag blev handfängslad, händerna bakom. De drar och sliter i mig. Tar ifrån mig telefonen. Stänger av inspelningen. Sitter på mig, tror jag, med knäet i nacken. Det här klassiska som man inte får göra då. Och sen då, och då har jag ju båda ögonen helt knökfulla med hela hans jävla pepparspray. Jag vet inte exakt vad som hände där sen.

Då sitter Malins båda bröder, Mattias och Anders sitter i polisbilen. Jag får inte riktigt plats i polisbilen. Jag får komma in där med mina jävla ögon. Det är fruktansvärt att ha de här ögonen. Fruktansvärt alltså. Jag sitter och jag vet inte, jag kan inte se någonting. Jag är helt blind. De drar i mig, de sliter i mig. Det gör ont överallt. Jag blir körd till häktet. Ingen ont på dessa poliser som tar över nu. Det här var fina människor. Jag kommer in där. En jävligt ödmjuk kille hjälper mig att få bort pepparspray från ögonen. Det är flera stycken sådana här flaskor han får blåsa i ögonen. Och liksom för att få bort all pepparspray. Jag vet inte, halvtimme, 40 minuter. Det värsta jag har varit med om på länge. Du är med Erik hela tiden va?

ADV: Ja.

H: Bra, bra. Kommer in där och då kommer det fler personer och jag pratar om dem. Då får vi en dialog med dem. De hjälper mig också med, jag har fått, det har slått sönder, han har slått sönder låren också. Inte bara blåmärken utan det är sår och så blöder. Och de hjälper mig jättesnälla och så tar in alla grejerna och visiterar mig. Jag får ta av mig precis helt naken och lägger in grejerna där. Jag får gå in i en cell. Blir kvar i cellen i tre minuter. Så kommer de och hämtar ut mig då. Jag har ju inget agg mot dem. De har ju inte gjort någonting, de poliserna va. Så de släpper ut mig och då kommer jag ut. Och sen kommer det som är skumt och då börjar jag undra vad som är frågan. På vägen hem i bilen då, då ringer stationschefen mig. Tre gånger, nej två gånger. Under natten där, när jag sitter i bilen på väg hem. Och frågar hur är det med dig? Nej, det är ju inget bra va. Jag har blivit misshandlad. Hade det varit en ordningsvakt hade jag kunnat leva med det. Men inte av en polis. Och ännu värre insatschef då. Ja, sen är det ju, jag vet inte hur intresserad du är av resten. Sen då dagen efter, jag fick ju ligga med någon jävla, sova med någon kylklump över armen. Jag har tagit kort, jag har skickat till utredningen. Dagen efter som tog hela dagen, fick jag vara på NÄL. Jag har inte kunnat jobba, jag har inte kunnat göra någonting. Jag vaknar på nätterna, jag mår skitdåligt utav detta. Jag är i bättre balans i dag nu, det är nog bra att det har gått några veckor. För innan var jag ju jädrigt hämndlysten. För jag känner mig så fruktansvärt orättvist behandlad.

FL: Vad har du för bestående skador? Det verkar som att du fortsatt har ont i armen.

H: Ja, efter det har de haft den bak så att jag har fortfarande ont när jag ska dra upp den. Alla skador är dokumenterade, både dagen efter på sjukhuset där i Trollhättan. Och sen var jag på vårdcentralen en vecka senare som har dokumenterat dem igen. Så jag har den och det har jag också skickat till utredningen, de skadorna då. Och det jag vill då, jag har inte så mycket att säga till om det förstår jag, men för guds skull, se till att den här människan får gå ur tjänsten tills det här är utrett. Och sen så ska jag ha skadestånd. Jag ska ha skadestånd för detta. Jag ska ha ersättning för en förstörd sommar, jag ska ha ersättning för förstörda kläder, klocka, allt som de har förstört och mina glasögon som är sönder Jag ska ha ersättning för allt.

FL: Det hjälper målsägandebiträdet dig med. Men först och främst så ska vi utreda hur exakt det gick till. För jag har printat ut några kartor.

H: Får jag ta lite vatten?

FL: Ja, absolut.

H: Vill du det här eller det där? Tack så jättemycket.

FL: Och då har vi här en karta. Nu kommer inte jag ihåg vilken jag skickade till dig Erik. Men här har vi en karta som är festivalområdet. Enligt tillståndsansökan så är det det här som är festivalområdet. Men här har vi ju Blå krog och sen så Dalslands Skafferiet som också är en annan krog. Var du ute i det här grönområdet någonting?

H: Nej, nej, nej.

FL: Utan det var här vid Blå?

H: Precis så här var det. Kan vi ta den lite större kartan där så ska jag visa dig Precis här sitter vi. Oj, ljudet där. Precis här sitter vi. Här står polisbussen har jag för mig. I detta området blev jag nerslagen och här blev jag arresterad.

FL: Och för ljudets skull så visar du på asfaltplanen utanför Blå krog.

H: Ja, men här får du inte säga asfaltplanen för det är utanför. Det är lite som inne på Blue detta ser du. För här är det något staket då. Så det var här inne vi var satt. Så det är på själva krogen. Det var ytterligare något staket här. Så här var själva fest, Blåkrogsområdet om man säger så.

FL: Ja, okej. Och sen så har vi Hamngatan utanför Blå krog. Och då visar du att till...

H: Det var vid fjärde, vid femte trädet ungefär. En, två, tre, fyra, fem. Sjätte eller sjunde trädet här någonstans uppskattar jag att de brottade ner mig och satte handfängsel på mig.

FL: Så ungefär där den här röda pluppen är? Korrekt. Och sen så...

H: Här var jag aldrig.

FL: Nej, inte i parken så att säga?

H: Här var det de slog i sönder handen på den här killen och här var det de slog i sönder armen på killen. Det var precis här.

FL: Men om vi tar det så detaljerat igen då. Ni är då här inne på Blåkrogsområdet fast utomhus.

H: Korrekt.

FL: Och så är du där med Malin din flickvän och Malins två bröder.

H: Malin Lind, Mattias Lind, Anders Lind. Korrekt.

FL: Och då är det... Ni är på väg att gå, var det det du sa?

H: Korrekt.

FL: Och då var det en av Lindarna som blev nedslagen.

H: Ja, när han går här då har de upprättat någon egen passage. Då har vakterna bestämt utan att

det framgår att där får man inte gå ut, där ska man bara gå in. Så han försöker gå ut där man bara får gå in.

FL: Ut till Hamngatan?

H: Yes, korrekt.

FL: Okej. Och då blir... Hur var berusningsgraden på Lindarna då?

H: Det är ju detta som är så himla dumt. Jag frågade och bad och i princip krävde utav de vänliga poliserna och sa att jag vill bli drogtestad. Jag vill lämna blodprov. Jag vill även lämna ett andningsprov om ni kan hjälpa mig med det. Och då säger de att du inte är misstänkt för brott. Då kan de inte göra det visst. Det här kommer att vara jätteviktigt för den fortsatta utredningen. De som var med på att det hade kommit indikationer, även till dem, att det hade varit övervåld på hamnplan. Men de kunde inte hjälpa mig med det. Däremot så kan jag säga så här. Mattias, han som blev tagen, jag har ingen koll på exakt hur mycket han har druckit. Däremot så den äldsta brodern, han hade nog druckit mindre än mig.

FL: Men det var en ordningsvakt som slog ner honom i alla fall.

H: Två, en med asiatiskt utseende och en med utländskt utseende. Jag har dem på film och kan peka ut.

FL: Och sen så blev även hans bror tagen av vakterna också?

H: Han blev också handfängslad, ja. Ja, korrekt.

FL: Vad hände sen? Var det då du försökte prata med insatschefen polisen?

H: Jag står och pratar med en polisman här borta.

FL: Ja, vid träden.

H: Och säger, vad är det frågan om? Jag kommer från Göteborg, jag är helt chockad. Vilket övervåld, vad är det som händer här? Och han tittar liksom, han... Och stämningen på platsen, bland de privatisterna, var god. De enda som hetsade stämningen, det var polisen. Polisen skulle ha upp, alltså folk satt ner. Du sitter ner, du rör dig inte på fläcken. Han gick och slog, någon annan stod och slog till honom, helt utan utfall. Han bara slog. Jag ångrar mig så in i helvetet att jag bara sprang därifrån. Men jag bor ju en jättebit därifrån. Och då skulle ju Michaela komma och hämta upp oss. Jag visste inte vad jag skulle ta vägen.

FL: Så du upplevde det som att det var en god stämning, det var inte någon hotfull stämning mot polisen?

H: Nej.

FL: Ingen som försökte frita?

H: Nej, absolut inte. Det var de som hetsade upp stämningen. Jag upplever det som att de lokala poliserna skämdes över agerandet. Sen var det ett jädra gäng, ett benknäckargäng eller vad man ska säga, med han den här då insatschefen. Han var där då och skulle visa hur det här skulle gå till. Så är min uppfattning.

FL: Hur visste du att han var insatschef?

H: Det står på magen.

FL: Han hade väst på sig?

H: hade han en kamera på sig?

FL: Det kan jag inte prata om.

H: Varför kan du inte prata om det?

FL: Det är förundersökningen.

H: Okej.

FL: När du får första slaget, var träffar det dig någonstans?

H: Vänster ben, lår, baksida.

FL: Så då är du på väg därifrån?

H: Ja, jag backar ju undan. Då får jag slaget.

FL: Vad hände sen?

H: Då sprutar, först så, jag kommer inte ihåg om han sprutar, men det kan vi titta på filmen. Först slår han och sprutar, eller så sprutar han och slår han. Då är det bara en liten ditt, så här sptj (sprutljud) med pepparsprayen. Och ett slag. Det är det. Då håller jag mig på behörigt avstånd, för jag vill ju fan inte ha mer stryk.

FL: Hur långt är avståndet mellan er då?

H: Jag står ju, jag går ju inte fram egentligen, jag står ju där borta. Han går ju runt och slår folk och lever rövare. Sen så ser han ju mig igen. Och när han ser mig igen, då måste han ju... På grund av mitt utseende, utländska utseende, eller på grund av någonting sånt, triggar han då. Den jäkeln ska jag ta. Jag säger ju också någonting i stil med att jag står väl var jag vill, säger jag, det är väl det som och sen Malin då, min flickvän. Hon puttar han på axeln. Det skulle hon aldrig gjort. Ta och lugna ner dig, säger jag. Han kom mot henne och så tog hon upp handen. Och så liksom, tror jag det var nåt sånt. Då ser du, så slänger han ut batongen. Då ska han hämnas.

FL: Blev hon också slagen?

H: Nej. Hon var ju precis bredvid mig. Så när hon nuddade honom, då skulle han ju ge igen på mig då. Så jag fick ju den aggressionen förmodligen. Han kan ju inte slå tjejer, det kunde han väl inte med då. Men en gubbe var väl lätt att ge sig på.

FL: Och sen sa han någonting till dig under tiden som du backade?

H: Ja, det sa han. När jag sa till han det... Jag förstod inte riktigt vad det innebär. Han sa, du är avvisad. Och så säger jag, på vilka grunder? Svarade han inte på.

FL: Och vad hände sen?

H: Det var ju då efter... Vi kan ju titta på filmen.

FL: Nej, det ska vara från ditt minne.

H: För att, filmen säger väl mer än vad mitt minne...?

FL: Vi har också film. Men det ska vara ett förhör här utifrån ditt minne.

H: Okej. Min kommunikation med den här polisen är två saker. En sak är att jag säger var jag står. Jag står var jag vill. Och det andra är att jag säger att... På vilka grunder är jag avvisad? Och jag är inte framme, utan jag står ju... Och jag står inte på trottoaren utan jag står bakom trottoaren. Alltså på gräsmattan, bakom trädena. Så jag är inte framme på Hamnplan eller Hamngatan. Vid själva gripandet.

FL: Nej. Och sen säger du att du får flertalet slag... Var träffar de?

H: Jag tippar på att jag får... Fem, sex slag per ben. Jag får något slag över ryggslutet. Jag får kanske något slag i rumpan. Men han var ju... Det får vi tacka han då. Han slog mig till ansiktet. Det är ingenting i ansiktet. Jag fick någonting på axeln kan jag ha fått också något slag. Jag har ju alla de här blåmärkena dokumenterade i min sjukjournal.

FL: Då ska vi se här... Såg du... För du berättar om att det var fler personer som blev slagna också. Såg du när de blev slagna?

H: Jag ser hur det sitter en kille ner. I vit skjorta. Och jag ser... Polismannen delar ut ett slag till en kille som står snett vänster av mig. Helt random på samma sätt som han slog mig. Det är det jag ser. Sen såg jag... Efter skadade... Jag såg en med en skadad hand. Och jag såg någon med en skadad arm. Sen såg jag inte så mycket mer för jag fick ju pepparspray i ögonen då.

FL: För det ska ha varit någon yngre tjej som fick spray i ögonen också. Såg du någonting av det?

H: Jag har ingen minnesbild av det. Du vet efter man fått pepparspray i ögonen.

FL: Men jag tänkte om du såg någonting innan det?

H: Ja, jag kommer inte riktigt ihåg det.

FL: Då tycker jag att jag har fått en tydligare bild av vad som har hänt just dig. Erik, har du några frågor?

ADV: Nej, inte i nuläget.

FL: Men vad bra. Du har ju lämnat in film så att vi har ju den.

H: Jag har lämnat in både den filmen jag tog. Den som blev skickad till mig dagen efter. Jag har skickat in också både den rapporten på skadorna som jag fick i Trollhättan. Och på vårdcentralen på Köpetorget. Det har jag bifogat. Det är väl egentligen det enda jag har.

FL: Vad sa du? Kyrktorget?

H: Nej, här i Göteborg. När jag var på vårdcentralen där på Kyrktorget. Så det har jag skickat in med rätt ärendenummer och allt. Så det är liksom kompletterat ärende.

FL: Jättebra. Men då så... Men hur länge var du sjukskriven sa du?

H: Nej, jag jobbar inte än.

FL: Nej, nej.

H: Men vill säga såhär. Jag och Erik vi pratade om det precis när det hade hänt. Det är så att jag jobbade ju... Jag var tvungen att jobba veckan efter. För det var Gothia Cup. Och det är alla andra har semester jag jobbar på lokalförvaltningen. Eller på stadsfastighetsförvaltningen. Så jag var tvungen att jobba den veckan på Gothia Cup. Det fanns inget alternativ så jag fick ju

kämpa mig igenom det. Så jag hade ju två veckor semester. Jobbade denna veckan på Gothia Cup. Och det var precis efter jag kom hem från Åmål då. Och så nu har jag haft fyra veckor semester. Och... Jag har ju bara dokumenterat allting. Men jag har ju inte använt någonting till Försäkringskassan eller så.

FL: Nej.

H: Och jag har ju då denna veckan... Så två veckor till semester som jag... Ja... Som jag går hemma.

FL: Det var väl bättre att sjukskriva sig och spara semesterdagarna? Man ska ju inte vara sjuk på semestern.

H: Nej jag vill ha pengar.

FL: Ja.

H: Jag vill ha ersättning för det han har gjort mot mig.

FL: Ja.

H: Det går att räkna av. Och jag har ju två jobb också så jag kan inte utföra något av dem.

FL: Nej. Jag tänker vi avslutar förhöret nu i alla fall då. Och sen så kan man prata annat.

H: Mm.

FL: Då avslutar vi och klockan är... 11.28.

Polisen

Datum
2024-07-15

Diarienummer
0150-K4198-24

Bildbilaga

ANTECKNINGAR

Skador Fredrik Viktorin

1. Foto på målsägandes skador, vänster baksida lår. Fotat av FU-ledare Axelsson.

2. Foto på målsägandes skador, höger baksida lår. Fotat av FU-ledare Axelsson.

3. Foto på målsägandes skador, vänster arm. Fotat av FU-ledare Axelsson.

4. Foto på målsägande skador, höger arm. Fotat av FU-ledare Axelsson.

Polisen

Datum
2024-07-22

Diarienummer
0150-K4198-24

Bildbilaga

ANTECKNINGAR

Bilder på skador på målsäganden Fredrik Viktorin.

1. Foton mottagna via post på USB inskickat till bildanalysenheten. Inkommet 2024-07-22.

2. Foton mottagna via post på USB inskickat till bildanalysenheten. Inkommet 2024-07-22.

3. Foton mottagna via post på USB inskickat till bildanalysenheten. Inkommet 2024-07-22.

4. Foton mottagna via post på USB inskickat till bildanalysenheten. Inkommet 2024-07-22.

5. Foton mottagna via post på USB inskickat till bildanalysenheten. Inkommet 2024-07-22.

Från: Fredrik Viktorin
Till: Ärendesamordning Särskilda Utredningar
Ärende: Journal läkarbesök
Datum: den 16 juli 2024 20:56:12

Detta är ett meddelande från en extern avsändare. Öppna inte länkar och bilagor om du är osäker på innehållet.

Antecknad av
Gustav Samuelsson (Läkare)
Trollhättan jourcentral

ANTECKNING

KONTAKTTYP

Mottagningsbesök oplanerat

KONTAKTORSAK

Skadedokumentation samt bedömning.

ANAMNES

Aktuellt
Patienten har under gårdagen varit på Åmåls bluesfestival. Där har hans systers partner blivit omhändertagen av polis och patienten uppger att han blev slagen. Patienten började då filma och visar upp en film där en polis avvisar från platsen och under avvisandet ser man hur slag utdelas, patienten uppger att det är med batong, patienten har även fått pepparsprej sprejad i ögonen. Har nu väldigt ont i höger arm/axel och har flertalet blåmärken och önskar skadedokumentation.

STATUS

Allmäntillstånd
Gott och opåverkat.

Lokalstatus
Baksidan lår: 2 stycken mycket stora hematom mitt på baksidan lår, längsgående som efter slag med batong. Vänster underarm: Svullen och palpationsöm längs med underarmen där patienten uppger att han blivit slagen med batong. Höger arm: Patienten har smärta vid försök till Lift-off test, får inte bak armen, uppger att han har suttit med handfängsel. Inåt- och utåtrotation

väsentligen utan anmärkning. Flexion och extension i armbågen utan anmärkning. Palperar igenom armen och skuldran utan smärta.

BEDÖMNING/ÅTGÄRD

Stora kontusionsskador efter slag. Finner ingen skelettskada i höger arm vilken patienten har mest besvär med. Får söka sjukgymnast om några dagar vid utebliven förbättring.

DIAGNOS ENL ICD-10-SE

S701 Kontusion på lår

Med vänlig hälsning

Fredrik

[redacted]

Läkarhus Kyrkbyn VC 10004838T01

Eketrägatan 3
41873 Göteborg
tel: 031-3939800 fax:

JOURNALBLAD Utskr.id: GGX ZOIMI289 P3245
Sida 1 av 1

KOPIA

19 72[redacted]
Viktorin Fredrik
[redacted]
Tel:

* 2024-07-24 11:59 Zoia Miasnikova, Läk Läkarhus Kyrkbyn VC (signerad)

ANTECKNING

Kontakttyp	Mottagningsbesök oplanerat
Kontaktorsak	Misshandel enligt pat.

ANAMNES

Aktuellt	Pat söker idag och berättar att han blev misshandlad och gripen av en polisman på Åmål stad den 13/7 på natten ca kl 1:00. Enligt pat har polismannen också sprayat pepparspray på pat ögon.

STATUS

Allmäntillstånd	Gott och opåverkat.
Ögon	u.a. bilateralt.
Hjärta	u.a.
Lungor	u.a.
Buk	u.a.
Hud	På backsidan av vä lår: ett blåmärke som mäter 10 cm x 8 cm, på vä lår ingen hudmissfärgning men kraftig förhårdnad mäter 8 cm x 7 cm. På insidan hö lår: ett blåmärke 5 cm x 7 cm med skorpa 1,5 cm x 1,5 cm stor. På framsidan hö ben: ett blåmärke 23 cm x 8 cm stor. På vä underarm: en förhårdnad 5 cm x 3 cm stor.
Axel	Hö armen: Ömhet vid palpation. Hawkins test pos. Värk vid inåt rotation . Kan inte höja armen mer än 90 grader då värk.

BEDÖMNING/ ÅTGÄRD	Misshandel. Rekommenderat smärtlindring mediciner. Åter vid utebliven förbättring eller vid försämring. Pat önskar kopia på dagens anteckning vilket beviljas.
DIAGNOS enl ICD-10-SE	T741 Fysisk misshandel

---------- slut utskrift ----------

Trollhättan jourcentral 10000411T01

Strömsviksvägen 16
46159 Trollhättan
tel: 0520-494543 fax:0520-83385

JOURNALBLAD Utskr.id: GHG ANEFR828 L3649
Sida 1 av 1

KOPIA

19 72[redacted]
Viktorin Fredrik
[redacted]
Tel:

* 2024-07-13 18:16 Gustav Samuelsson, Läk Trollhättan jourcentral (signerad)

ANTECKNING

Kontakttyp	Mottagningsbesök oplanerat
Kontaktorsak	Skadedokumentation samt bedömning.

ANAMNES

Aktuellt	Patienten har under gårdagen varit på Åmåls bluesfestival. Där har hans systers partner blivit omhändertagen av polis och patienten uppger att han blev slagen. Patienten började då filma och visar upp en film där en polis avvisar från platsen och under avvisandet ser man hur slag utdelas, patienten uppger att det är med batong, patienten har även fått pepparsprej sprejad i ögonen. Har nu väldigt ont i höger arm/axel och har flertalet blåmärken och önskar skadedokumentation.

STATUS

Allmäntillstånd	Gott och opåverkat.
Lokalstatus	Baksidan lår: 2 stycken mycket stora hematom mitt på baksidan lår, längsgående som efter slag med batong. Vänster underarm: Svullen och palpationsöm längs med underarmen där patienten uppger att han blivit slagen med batong. Höger arm: Patienten har smärta vid försök till Lift-off test, får inte bak armen, uppger att han har suttit med handfängsel. Inåt- och utåtrotation väsentligen utan anmärkning. Flexion och extension i armbågen utan anmärkning. Palperar igenom armen och skuldran utan smärta.

BEDÖMNING/ ÅTGÄRD	Stora kontusionsskador efter slag. Finner ingen skelettskada i höger arm vilken patienten har mest besvär med. Får söka sjukgymnast om några dagar vid utebliven förbättring.
DIAGNOS enl ICD-10-SE	S701 Kontusion på lår

---------- slut utskrift ----------

Anmälningsuppgifter

Anmälningsdatum: 2024-07-13 02:07
Anmälningssätt: Besök på polisstationen

Enhet: 5980AS1, Ärendesamordning 1 SU
Anmälningsansvarig: Emanuelsson Finnsson, Charlotte

Brott/Händelse

Brott/Benämning: Misshandel
Variant: Misshandel
Brottsform: Fullbordat
Rubricering: Misshandel

Hamngatan 5, Åmål

Fr.o.m Fredag 2024-07-12 23:30 t.o.m Lördag 2024-07-13 00:30

Misstänkta personer:

Övriga aktörer:

Björlin, Gunnar Patrik	Målsägande
Björlin, Marie Ingvor Ulrika	Vittne

Fritext

INLEDNING
Målsägande inkommer till polisstationen och vill göra en anmälan.

BROTTET
Misshandel genom att gärningsperson slagit målsägande så smärta uppstod.

ÖVRIGT
Se PM.

Polisen

PM

Signerad av

Signerad datum

Enhet	Diarienr
Region Väst, Stöd/Service 1 LPO Ö Fyrbodal	5000-K861821-24

Uppgiftslämnare	Datum	Tid
Axelsson, Jonathan	2024-07-13	02:14

Beslag verkställt	Material för analys
Nej	Nej

Mottaget	Mottaget datum	Tid
	2024-07-13	02:00

Sätt på vilket uppgift lämnats
Muntligt

Upprättad av
Jonathan Axelsson

Uppgiften avser

Uppgift

Patrik var på Bluesfestivalen i Åmål och han står utanför restaurang Blå. Patrik ser att hans vän Olle Johansen blir utkastad baklänges rätt ut i gatan av polis. Varpå Patrik går fram till Olle och sträcker sig ned och försöker hjälpa han upp. Då hör Patrik någon skrika du är avvisad och Patrik vänder sig då om och fåt ett batongslag på hans vänster baksida lår strax över knävecket. Då frågar Patrik polisen vad han håller på med och hans säger då du är avvisad. Patrik går inte därifrån utan star kvar på plats och frågar polisen vad har jag gjort för fel? och han får då ett batongslag på vänster arm. Sen avlägsnar sig Patrik från platsen. Patrik uppger att polisen såg arg ut och att han såg helt psykotisk ut.

Patrik uppger att han har ont i vänster arm och det är oklart om något är brutet. Han kommer uppsöka sjukvård så snart han har möjlighet. Gällande baksida lår så har han ont men kan stödja sig på benet och kan gå, han säger att det nog bara är mjukdelar.

Patrik uppger att det var en polis som slog honom och beskriver han som i 30-årsåldern, kort hår och mörkhårig. Allt gick ganska fort så han kan inte lämna närmare signalement.

Patrik uppger att han blev väldigt chockad över hela situationen.

Patrik uppger att hans fru stod bredvid honom i samband med händelsen och bevittnade det hela. Det kom även fram en ung tjej till Patrik som hade sett händelsen, i samband med detta uppgav hon för Patrik att hon filmat en annat ingripande mot en annan person och att denne blev pepparsprayad. Patrik har sett filmen en gång och han kan inte säga säkert om det är samma polis. Han säger att han nog behöver titta igen.

Patrik uppger att hans fru kommer att maila detta till undertecknad under morgondagen.

I tjänsten,

Jonathan Axelsson
Förundersökningssamordnare/FU-ledare

Polisen

Förhör

Signerat av
Liselott Sellering

Signerat datum
2024-08-01 09:43

Enhet
Polismyndigheten, Utredning 1 Göteborg SU

Diarienr
0150-K4192-24

Hörd person			Personnummer
Björlin, Patrik			
Den hörde är	ID Styrkt	Sätt	Ställning till misstänkt - målsägande - vittne
Målsägande	Ja	dataslagning	
Tolk			Språk

Anledning till förhör / Misstankar som misstänkt har underrättats om	Underrättad om misstanke
Misshandel, Fullbordat	

Ytterligare information om anledning till förhör
Hörd som målsägande gällande misshandel på Bluesfestivalen i Åmål den 12-13 juli 2024.

Underrättad om 12 § FUK

Underrättad om rätt till försvarare	Godtar försvarare/biträde som rätten förordnar	Försvarare/biträde närvarande
Försvarare/biträde önskas		

Förhörsledare	Förhörsdatum	Förhör påbörjat	Förhör avslutat
Liselott Sellering	2024-07-29	11:55	12:12

Förhörsplats	Typ av förhör	Förhörssätt
SU Göteborg	RB 23:6	Telefonförhör
Förhörsvittne	Utskrivet av	Ljudbandsförhör

Berättelse

FL: Förhörsledare Pkom Liselott Sellering
H: Målsägande Patrik Björlin

FL: Där, inspelningen är igång. Klockan är 11.55. Det här handlar ju om vad som hände på Bluesfestivalen i Åmål här i juli. Berätta vad som hände när polisen ingrep mot dig.

H: Jag och min fru går utanför restaurang Blå på trottoaren. Det är mycket folk och helt plötsligt ser jag en person jag känner som flyger baklänges rakt ut i gatan. Jag går fram och frågar vad som händer. Han svarar jag vet inte eller något liknande. Jag sträcker fram handen och ska hjälpa han upp. Där och då ser jag inga poliser i anslutning till det här. Då hör jag bakom mig någon som skriker. Jag hinner vända mig om och sen får jag ett batongslag i knävecket eller bak på låret. Jag säger något "vad fan håller du på med" eller "vad sysslar du med?" eller vad händer, någonting, jag kommer inte ihåg. Då kommer han efter mig och jag backar, det är som en slänt ner mot vattnet. Han jagar mig, eller jagar, han går efter mig och skriker "du är avvisad" sen höjer han betongen och slår mig rakt över armen. Jag känner direkt att det här gick inte bra.

FL: Det är slag vid två olika tillfällen på två olika delar. Det är inte att du försöker värja dig från slag och ta ner armen?

H: Det är mycket möjligt att jag tar upp armen för att parera. Jag vet inte. Jag kommer inte ihåg det. Jag har lite minnesluckor ifrån det här. Jag var i chock efter första slaget kan man väl säga. Jag förstår inte vad som händer överhuvudtaget. Jag är inte stökig. Jag är inte en sån person heller. Jag har inte gjort något fel tycker jag.

FL: Hade du festat något och druckit den här kvällen?

H: Ja, vi var ute med en flotte och låg i en vik och käkade lunch. Vi drack lite bubbel och någon öl till maten. Sen tog vi en drink när vi kom in till stan igen. Men efter åtta på kvällen, säg halv nio, så drack jag ingenting. Jag vill inte påstå att jag var speciellt påverkad. Påverkad kanske jag var, men jag var inte speciellt full.

FL: Var det bara du och din fru som kom gående där eller var ni till ett gäng?

H: Nej, det var jag och min fru. Men det var massor med folk. Men ingen mer med mig.

FL: I samband med o.. anmälan fick du lämna en liten redogörelsekort. Ja. Du berättade att du befann dig utanför restaurang Blå. Och att du såg din vän Olle bli utkastad baklänges.

H: Hans-Olof Johansson heter han egentligen. Jag ser inte anledningen till varför han blev utkastad eller vem som kastade ut honom.

FL: Beskriv så noggrant som möjligt, jag som inte var på plats att du förklarar hur stod du, och utkastad ifrån vad den här Olle och så vidare? Berätta så mycket detaljer som möjligt.

H: Det var mycket folk som stod i anslutning till entrén. Vi stod väl kanske fem, sju, åtta meter bort ifrån själva entrén. Det är en ansamling med folk som försöker ta sig in och står i kö och vill komma in på Blå. Restaurangen och kön fortsätter ut på trottoaren. Vi står inte i kön. Vi har varit och gått runt. Det finns en till restaurang precis vid sidan av där. Vi har varit utanför och pratat med folk.

FL: Varifrån blev din kompis kastad?

H: Det är från kön. Jag tror inte han var inne på Blå. Jag vågar inte svara på det. Jag tror inte det. Kastad, knuffad eller föll baklänges. Jag vet inte exakt.

FL: Okej. Och hade du hört någonting precis i samband med det? Eller precis innan han hamnade på marken? Var det något bråk eller var det någon som skrek något? Som sa något?

H: Det var något tjafs där inne men det var inget som vi såg för det var ju inne. Vi hörde skrik men jag vet inte vad det var för skrik. Jag vet faktiskt inte. Det var ju musik och mycket folk.

FL: Hur var stämningen där i kön? Eller där ute på planen? Där ni stod och tittade in mot?

H: Det var helt lugnt då när vi kom i alla fall.

FL: Så du uppfattade det som det här skriket att det kom inifrån Blå då? Eller?

H: Ja det vill jag nog tro. Det var mycket folk som ville in och det var väl, jag vet inte om det var tjafs men det var folk som ville in och det var folk som gick ut. Det var mycket folk.

FL: Och hur långt ifrån hamnade eller var du när du fick syn på han Olle?

H: Det är ju någonstans 5-10 meter. Inte jättelångt bort men inte alldeles intill heller.

FL: Och så berättade du att du gick fram?

H: Ja.

FL: Och vad sa du något? Sa han någonting?

H: Jag frågade ju då vad som händer och han svarade jag vet inte. Eller något liknande sa han. Jag vet inte. Det gick ju ganska fort. Och så vet jag att jag sträckte fram handen för att hjälpa han upp. Och han sträckte handen tillbaka vad jag minns. Och sen hör jag ett skrik bakom mig. Och så vände jag mig om så kommer polisen springande.

FL: Vad var det för skrik du hörde bakom dig sa du?

H: Ja någonting du är avvisad eller något liknande.

FL: Okej. Och vad hände sen då?

H: Ja då får jag ju ett slag. Jag hinner ju inte ens reagera.

FL: Nej. Så när du hör det här att du är avvisad förstod du att det var dig det gällde?

H: Nej alltså jag hinner ju knappt reagera. Jag vände mig om så ser jag polisen kommer springande. Vi pratade om ett par meter bara.

FL: Ja. Och så kommer han fram och vad hände där sa du?

H: Då slår han mig bak på låret strax över knävecket.

FL: Ser du slaget komma eller? Berätta så mycket detaljer som möjligt.

H: Jag har inget minne av det.

FL: Nej okej. Hur kändes det slaget då?

H: Smärta.

FL: Vad blev effekten? Föll du ihop eller vad hände?

H: Nej nej. Det gjorde jag inte. Mer chock. Att vad håller du på med?

FL: Sa du det till polisen?

H: Ja jag frågade.

FL: Vad sa han då då?

H: Inget jag minns inte. Jag minns bara att jag får ett slag till. Han skriker återigen åt mig att du är avvisad och jag backar. Han följer efter och slår mig igen.

FL: Det där är väldigt intressant. Jag skulle vilja att du berättar så detaljerat som möjligt. Polisen är ungefär en till två meter ifrån dig säger du. Och så springer han framåt dig och slår med ett batongslag som träffar dig på baksidan.

H: Hur långt ifrån han är när jag går fram till Olle har jag ingen aning om. För jag ser ingen polis i närheten.

FL: Nej.

H: Utan det är när jag hör skriket och vänder mig om så kommer han springande. Och då är han någon meter eller två ifrån mig.

FL: Och när du har fått det här slaget och han säger att då börjar du backa säger du.

H: Ja.

FL: Berätta så detaljerat som möjligt hur du går.

H: Nej jag minns inte.

FL: Nej.

H: Jag minns att jag får ett slag till ner mot när jag är ner i mellan. Ner mot vattnet kan man väl säga. Det är ganska mörkt där emellan trädena. Där inne får jag ett slag också när jag är på väg bort.

FL: Hur många steg hade du hunnit gå från platsen då innan du fick nästa slag?

H: Jag vet inte. 10 kanske. 15.

FL: Så det var tydligt att du var på väg från platsen?

H: Ja det tycker jag. Men sen kan jag, om jag stod kvar en stund efter. Det vet jag inte. När jag frågar vad håller du på med om jag blir stående en liten stund eller inte. Det kan jag inte svara på. Jag minns inte.

FL: Och vad sa polisen någonting i samband med att du fick slag nummer två som träffade dig på armen?

H: Jag minns inget mer än att han skriker du är avvisad. Jag minns inte om han svarar när jag frågar vad han håller på med. Eller vad fan håller du på med. Jag minns inte vad jag säger heller. Men någonting säger jag.

FL: Hur kändes det i armen sen då?

H: Oerhörd smärta. Jag pratar med närpolischef Peter Torstensson ganska nära inpå efteråt och säger att jag upplever att jag tror att min arm kan vara av. Men sen, ja det är mycket poliser där då efter det här. För det hände ju fler saker efter jag blev slagen.

FL: Vad var det som hände då då?

H: Ja det blev en kille som blev pepparsprayad och kommer och springer också däremellan. Där borta jag är då. Och där är det några tjejer som hjälper han sen. Och jag sitter med han en stund också. För då har han väldigt, det svider i ögonen på han så vi ger han vatten i ögonen och grejer. Och då sitter vi en bit bort. Jag kan inte svara på om det är 50 meter eller om det är 75. En bra bit bort från själva Blå restaurangen i alla fall.

FL: Såg du inledningen på det?

H: Nej.

FL: Sade han någonting om vad som hade hänt?

H: Ja han sa ju att polisen är helt tokig. Han vet inte vad han håller på med polisen. Eller killen säger att han inte förstår vad som har hänt.

FL: Mm.

H: Och samtidigt om min fru är med där också då, då kommer det fram något vittne som heter Tuva som säger att hon har sett alltihopa. Och min fru får även några filmer skickade till sig där och då. Eller om de kommer lite senare på kvällen kanske jag vet inte. Min fru ger henne sitt nummer i alla fall så kommer det lite filmer sen. Men ingen film som visar min misshandel i alla fall.

FL: Nej.

H: Men enligt uppgifter så ska det vara samma polis som är med på de andra filmerna som jag har lämnat in.

FL: Hur såg han ut den där polisen?

H: Jag har inget minne. Det är helt ansiktslöst för mig. Sen har jag ju sett filmerna men jag känner inte igen honom. Men enligt vittnesuppgifter så ska det vara samma polis i alla fall.

FL: Men du säger att anledningen till att du inte minns var att du blev så chockad helt enkelt. Det är inte på grund av berusning.

H: Nej.

FL: Om man tittar på de här filmerna. Vad hade Olle på sig för kläder? Minns du det?

H: Ja, vit t-shirt. Sen är jag lite mer osäker. Jag gissar trekvartsbyxor, kanske. Mörka byxor. Jag är lite osäker. Men vit t-shirt är jag helt säker på.

FL: Vit t-shirt, inte vit skjorta?

H: Ja, det kan ha varit skjorta. Men en vit i alla fall. Jag tror det var t-shirt.

FL: Vad hade du på dig?

H: Jag tror jag hade på mig en svart skjorta, t-shirt under och vita linnebyxor.

FL: Vad fick du för skador? Du uppsökte sjukhus sen.

H: Ja.

FL: Berätta om det.

H: Kraftig svullnad och blödning i mitt lår. Kraftig svullnad, blödning och trasig underarm. En fraktur.

FL: Var det någonting som behövde åtgärdas?

H: Ja, jag opererades i onsdags. De har satt in en platta med sex spikar.

FL: Hur lång konvalescens är det på det?

H: Jag är sjukskriven till 22 september. Men jag vet inte om läkaren tog höjd lite grann. Jag ska ha gipset i ytterligare en och en halv vecka. Sen ska jag ner på återbesök till NÄL.

FL: Så två månader till att börja med då, sjukskrivningen?

H: Ja, om det nu behövs så långt. Det visste de inte riktigt än.

FL: Vill du ha något målsägandebiträde som biträder dig under den här rättsprocessen och kan stötta med?

H: Ja, tack.

FL: Har du något namn på någon som du önskar eller går det bra med den som blir utsedd åt dig?

H: Det går bra. Jag har aldrig varit med om sånt här tidigare. Jag har ingen insyn i det alls.

FL: Jo, jag tycker att utifrån dina minnesbilder så kan man ändå få en skaplig bild av vad som har hänt. Så jag tänker att vi kan avsluta förhöret nu och sen stänger jag av inspelningen så kan vi fortsätta prata sen.

H: Ja.

FL: Förhöret slut klockan 12.12

Polisen

Datum
2024-07-15

Diarienummer
0150-K4192-24

Bildbilaga

ANTECKNINGAR

Foton målsägandens skador

1. Foton på målsägandes skador. Tagna av FU-ledare Axelsson i samband med anmälningsupptagning.

2. Foton på målsägandes skador. Tagna av FU-ledare Axelsson i samband med anmälningsupptagning.

3. Foton på målsägandes skador. Tagna av FU-ledare Axelsson i samband med anmälningsupptagning.

HSN jour Bäckefors 10000363T01

Dalslands Sjukhus
66888 Bäckefors
tel: 010-4416775 fax:0530-60412

19 71[redacted]

KOPIA

0150-K4192-24

2024-07-14 20:00 Katarina Claesson, Läk Bäckefors jour natt (osignerad)

ANTECKNING

Kontakttyp Mottagningsbesök oplanerat

Kontaktorsak Trauma mot arm och ben.

ANAMNES

Hälso- och sjukdomshistoria: Uppger sig frisk. Inga sjukdomar. [redacted]

Aktuellt: 52-årig man, som fredag 2024-07-12, var utanför restaurang Blå, vid marinan i Åmål. Cirka klockan 23.30 fick han slag med batong; dels på vänster underarm, dels på baksidan av vänster lår. Han har nu hematom och kommer för dokumentation och undersökning. Polisanmält.

Han har ont i vänster arm och uppger att det finns ett klickande ljud, vilket jag också kan känna, när han rör underarmen. Det sitter ganska långt ned och radialt. I övrigt god funktion. Givetvis smärtor på både vänster ben och vänster lår.

STATUS

Allmäntillstånd: Gott och opåverkat, men ser lite trött ut.

Extremitet: Vänster arm. Armbåge utan anmärkning. Överarm utan anmärkning. På underarmen, lateralt, finns ett hematom, svullnad. Hematomet är cirka 15 cm, blånat. Palpationsöm över nedre delen av underarmen, där man också hör ett klickande ljud.

Handled. Flektion, extension och rotation helt utan anmärkning.

Armbåge. Flektion, extension och rotation utan anmärkning.

Hematom på handryggen, ungefär 6 cm i diameter, lateralt.

Vänster lår. På baksidan, cirka från knävecket och uppåt, finns ett rejält hematom som är både svullet och blålila, 23 x 20 cm, konsistensökat, palpationsömt.

BEDÖMNING/ ÅTGÄRD Således dokumentation av misshandel med batong. Foton tas och läggs i patientens journal.

HSN jour Bäckefors 10000363T01

Dalslands Sjukhus
66888 Bäckefors
tel: 010-4416775 fax:0530-60412

19 71[redacted]

KOPIA

Röntgenremiss för undersökning av vänster underarm. Om fraktur, hänvisas patienten till ortopedakuten på NÄL.

DIAGNOS enl ICD-10-SE T140A Hematom, ospecificerat

---------- slut utskrift ----------

Närhälsan Bäckefors jourcentral 10000404T01

Dalslands sjukhus
66888 Bäckefors
tel: 010-4416775 fax:0530-60412

19 71[redacted]

KOPIA

2024-07-15 17:08 Katarina Claesson, Läk Bäckefors jourcentral (signerad)

ANTECKNING

Kontakttyp	Mottagningsbesök oplanerat
Aktuellt	Telefon med pat: rtg visar en diafysär fraktur på ulna. Ringer upp pat som befinner sig på ortopedakuten.
DIAGNOS enl ICD-10-SE	S5220 Fraktur på ulnaskaftet - sluten

---------- slut utskrift ----------

SVAR RÖNTGEN/ISOTOP

FRÅN

Evidia Bäckefors Röntgen

Dalslands Sjukhus
66840 Bäckefors
Tfn

B: 09231
S: 09231
F: 09231
R: 202400883376
Rep: 202183035-0

19 71[redacted]
Björlin Patrik
[redacted]

Slutsvar

TILL

HSN jour Bäckefors

Dalslands Sjukhus
66888 Bäckefors
Tfn: 010-4416775 Fax: 0530-60412

Remisstid **2024-07-14 19:57** Remittent: Katarina Claesson

Metod
Konventionell

Undersökning
CR Underarm vänster - Konventionell
CR Handled vänster - Konventionell

Frågeställning
skelettskada i underarm ?

Anamnes och status
52-årig man som den 12/7 blev slagen med batong på vä underarm. Stort hematom och svullnad. Smärtar ner mot hanleden och ett knäppande ljud. Har normal rörlighet i handled och armbåge. Om skelettskada hänvisas pat till ortopedakuten på NÄL. Pat kommer den 1577 kl 13:00.
MVH Katarina Igel Claesson

SVAR

Undersökningstid: 2024-07-14 20:00

Utlåtande: Undersökning: CR Handled vänster
2024-07-15 12:01:49 Slutgiltigt: CR Handled vänster; CR Underarm vänster

Tvärgående, diafysär fraktur i ulna cirka 6,5 cm proximalt om handleden.. Anders Berntsson

Ansvarig: Anders Berntsson / Signeringstidpunkt: 2024-07-15 120242
----------slut----------

2024-07-15 12:02

SVAR RÖNTGEN/ISOTOP

FRÅN

Evidia Bäckefors Röntgen

Dalslands Sjukhus
66840 Bäckefors
Tfn

B: 09231
S: 09231
F: 09231
R: 202400883376
Rep: 202183034-0

19 71[redacted]
Björlin Patrik
[redacted]

Slutsvar

TILL

HSN jour Bäckefors

Dalslands Sjukhus
66888 Bäckefors
Tfn: 010-4416775 Fax: 0530-60412

Remisstid **2024-07-14 19:57** Remittent: Katarina Claesson

Metod
Konventionell

Undersökning
CR Underarm vänster - Konventionell
CR Handled vänster - Konventionell

Frågeställning
skelettskada i underarm ?

Anamnes och status
52-årig man som den 12/7 blev slagen med batong på vä underarm. Stort hematom och svullnad. Smärtar ner mot hanleden och ett knäppande ljud. Har normal rörlighet i handled och armbåge. Om skelettskada hänvisas pat till ortopedakuten på NÄL. Pat kommer den 1577 kl 13:00.
MVH Katarina Igel Claesson

SVAR

Undersökningstid: 2024-07-14 20:00

Utlåtande: Undersökning: CR Underarm vänster
2024-07-15 12:01:49 Slutgiltigt: CR Handled vänster; CR Underarm vänster

Tvärgående, diafysär fraktur i ulna cirka 6,5 cm proximalt om handleden.. Anders Berntsson

Ansvarig: Anders Berntsson / Signeringstidpunkt: 2024-07-15 120242
----------slut----------

2024-07-15 12:02

2024-07-15 13:55 **AKUTBESÖK Akutmottagning NÄL (Nakut)**
Läk Andersson, Maria Läk
2024-07-16 01:43 / helni1

Inremitterande	Doktor Katarina Claesson, Bäckefors jourcentral
Kontaktorsak	Trauma vänster underarm
ANAMNES	
Sjukhistoria	[redacted]
Aktuellt	Den 13/7 blivit slagen av batong mot vänster underarm och även mot vänster knä. Kraftig svullnad över vänster underarm.
STATUS	
Allmäntillstånd	Tämligen opåverkad.
Hjärta	Regelbunden rytm. Inga hörbara bi- eller blåsljud
Lungor	Vesikulära andningsljud bilateralt.
Lokalstatus	Vänster underarm: Ingen synlig felställning. Lättare svullnad men inget hematom eller sårskada. Rör fint i fingrar.
Röntgen	Visar en tvärgående diafysär ulnafraktur.
Bedömning	Patienten erhåller ett högt gips med låst handled. Operationsanmäls för osteosyntes. Tas hälsodeklaration, EKG samt prover. Sidomarkerad. Erhåller även sjukskrivning, då han jobbar som servicetekniker i 6 veckor. Man får se det löpande hur det blir med behandlingen efter kirurgi.
Planering	.
Huvuddiagnos	S5220 W2299 Diafysär ulnafraktur, vänster - slagen med betong
Frakturklassifikation	22-A1
Åtgärdskod	TNC32 Högt gips, vänster arm
Remissvar	till Bäckefors jourcentral /skickas osign 240716 /hn

ANKOM
Närhälsan Bäckefors
2024 -07- 17

Bäckefors jourcentral Björlin Patrik

Utskriven 2024-08-05 19 71[redacted]

Bäckefors jourcentral Björlin Patrik

Utskriven 2024-08-05 19 71[redacted]

Bäckefors jourcentral Björlin Patrik

Utskriven 2024-08-05 19 71[redacted]

Bäckefors jourcentral Björlin Patrik

Utskriven 2024-08-05 19 71[redacted]

Bäckefors jourcentral Björlin Patrik

Utskriven 2024-08-05 19 71[redacted]

2024-07-15 13:55 **AKUTBESÖK Akutmottagning NÄL (Nakut)**
Läk Andersson, Maria Läk
2024-07-16 01:43 / helni1

Inremitterande	Doktor Katarina Claesson, Bäckefors jourcentral
Kontaktorsak	Trauma vänster underarm
ANAMNES	
Sjukhistoria	[redacted]
Aktuellt	Den 13/7 blivit slagen av batong mot vänster underarm och även mot vänster knä. Kraftig svullnad över vänster underarm.
STATUS	
Allmäntillstånd	Tämligen opåverkad.
Hjärta	Regelbunden rytm. Inga hörbara bi- eller blåsljud
Lungor	Vesikulära andningsljud bilateralt.
Lokalstatus	Vänster underarm: Ingen synlig felställning. Lättare svullnad men inget hematom eller sårskada. Rör fint i fingrar.
Röntgen	Visar en tvärgående diafysär ulnafraktur.
Bedömning	Patienten erhåller ett högt gips med låst handled. Operationsanmäls för osteosyntes. Tas hälsodeklaration, EKG samt prover. Sidomarkerad. Erhåller även sjukskrivning, då han jobbar som servicetekniker i 6 veckor. Man får se det löpande hur det blir med behandlingen efter kirurgi.
Planering	.
Huvuddiagnos	S5220 W2299 Diafysär ulnafraktur, vänster - slagen med betong
Frakturklassifikation	22-A1
Åtgärdskod	TNC32 Högt gips, vänster arm
Remissvar	till Bäckefors jourcentral /skickas osign 240716 /hn

2024-07-24 15:08 **OP/ÅTGÄRD Operation NÄL (NÄLop)**
Läk Chrysanthou Constantinou, Christina Läk
2024-07-25 11:33 / carro10

Huvudoperatör	Christina Chrysanthou Constantinou
Assisterande operatör	Jesper Johansson
Preoperativ bedömning	Man som sökt två dagar efter han blivit slagen med en batong mot vänster undearm. Fått svullnad över vänster underarm och det har gjort ont. Röntgen visar en isolerad tvärgående ulnafraktur och accepteras för plattfixation. För övrigt [redacted]
Huvuddiagnos	S5220 W2299 Isolerad proximal diafysär ulnafraktur, vänster
Åtgärdskod	NCJ69 Osteosyntes av fraktur i underarm med platta och

	skruvar, vänster
Åtgärdskod	TNC32 Radiusskena, underarm vänster
Operationsberättelse	Ryggläge. Narkos. Enplans-TV. Börjar med att rita snittföringen i längsriktningen av ulna margo distalt till proximalt. Skarpt genom huden. Trubbigt genom mjukdelar ner till fascian. Fascian öppnas skarpt. Trubbigt ner till muskulaturen. Palperar ulna margo. Delar på intramuskulär septum mellan extensorn och flexorn. Detta längs med ulna. Frilägger trubbigt muskulaturen för att kunna sätta en platta. Frilägger och rensar ur frakturen. Omogen callus i frakturspalten. Med hjälp av två frakturhållartänger reponeras frakturen exakt. Fattas ben dorsalt. Stiftar upp frakturen med ett 2.0-stift. Adapterar en 6-hås Acumed ulnaplatta volart. Stiftar den på plats. Sätter två kortikalisskruvar på var sida om frakturen och en vinkelstabil skruv. Frakturen sitter fint och plattan sitter fint. Kontrollerar i genomlysning att frakturen är linjerad och osteosyntesmaterialläget sitter bra. Tar ut stift och tar slutgiltiga bilder. Spolar ur såret. Adapterar fascian med 0:ans Polysorb fortlöpande. 0:ans Polysorb till subcutis och 3.0 Novafil fortlöpande till huden, liggande madrass. Steristrips. Lokalbedövning i såret. Mepilexförband. Radiusskena.
Ordination	Tre doser Cloxacillin. Gipstid 2 veckor. Avgipsas hos gipstekniker om 2 veckor och får ta stygnen. I samband med detta får han också träffa sjukgymnasten. Får komma igång med obelastad rörelseträning. Obelastad rörelseträning gäller de första 6 veckorna efter operationen. Får komma till mig om 6 veckor med röntgen. Får ett smärtpaket med OxyContin och OxyNorm.
Kopia	Till Ort mott för bokning av återbesök till gipstekniker om 2 veckor. /Skickad CTR Till Sjukgymnast för bokning enligt ovan /Skickad CTR
Adm kommentar	Rtg remiss till åb 6 veckor skriven och sparad /CTR

2024-07-24 16:26 **BESÖKSINFORMATION Operation NÄL (NÄLop)**
Läk Chrysanthou Constantinou, Christina Läk (sign chrch8)
2024-07-24 16:26 / carro10

Besöksdatum	2024-07-24
Kontaktorsak	Fixation av underarmsfraktur med skruvar.
Genomförda åtgärder	Bästa Patrik Idag har vi rättat till och fixerat din fraktur i underarmen med en platta och skruvar. Allt har gått bra. Du har fått ett gips som du ska ha i två veckor, under tiden såret läker ihop.

Det är viktigt med högläge och rörelseträning av fingrarna för att motverka svullnad.
Du kommer tillbaka om två veckor för att avveckla gipset och ta stygnen samt träffa sjukgymnasten.
Det är rekommenderat obelastad rörelseträning de första 6 veckorna efter operationen.
Nästa återbesök är om 6 veckor från idag då du kommer tillbaka för en röntgenkontroll och en avstämning om hur det går för dig.
Om allt ser bra ut kan du börja belasta armen. Du får således inte lyfta något tyngre än ett kilo eller ett mjölkpaket, en kaffekopp mm.

Läkemedelsberättelse

Enligt nedan
Vi rekommenderar Alvedon 500 mg, 2 tabletter var sjätte timma mot smärtan.
I tillägg till detta kan du ta Ipren 400 mg, 1 tablett var åttonde timma mot smärtan.
Om detta inte räcker så har du fått med dig ett litet smärtpaket med OxyContin 5 mg, 6 tabletter, detta är ett långverkande morfinpreparat och du tar en tablett var 12:e timma.
Det krävs sällan starkare smärtlindring än Alvedon och Ipren mer än 48-36 timmar efter operationen.
Du har också fått med dig OxyNorm, 5 mg kapslar, 6 st. Detta är ett snabbverkande morfinpreparat. Det används enbart mot smärtgenombrott om Alvedon, Ipren, högläge och OxyContin inte hjälper.
Du får inte ta mer än 1-2 kapslar per dag.
Du är alltid välkommen att höra av dig hit vid något avvikande.

Med vänlig hälsning

Christina Chrysanthou Constantinou
Specialistläkare, Ortopedkliniken
NU-sjukvården

Kopia

Patient

Anmälningsuppgifter

Anmälningsdatum: 2024-07-13 02:39
Anmälningssätt: Besök på polisstationen

Enhet: 5980AS1, Ärendesamordning 1 SU
Anmälningsansvarig: Sundh, Thomas

Brott/Händelse

Brott/Benämning: Misshandel
Variant: Misshandel
Brottsform: Fullbordat
Rubricering: Misshandel

Hamngatan 5, Åmål

Fr.o.m Fredag 2024-07-12 23:30 t.o.m Lördag 2024-07-13 00:30

Misstänkta personer:

Övriga aktörer:

Ernstsson, Anders Christer	Målsägande
Johansen, Carina Maria	Vittne
Johansen, Hans-Olof	Vittne

Fritext

INLEDNING
Målsägande inkommer till polisstationen och vill göra en anmälan.

BROTTET
Misshandel genom att gärningsperson slagit målsägande så smärta uppstod.

ÖVRIGT
Se PM.

Polisen

PM

Signerad av

Signerad datum

Enhet	Diarienr
Region Väst, Stöd/Service 1 LPO Ö Fyrbodal	5000-K861847-24

Uppgiftslämnare	Datum	Tid
Axelsson, Jonathan	2024-07-13	02:45

Beslag verkställt	Material för analys
Nej	Nej

Mottaget	Mottaget datum	Tid
	2024-07-13	02:39

Sätt på vilket uppgift lämnats
Muntligt

Upprättad av
Jonathan Axelsson

Involverade personer	Personnummer/Orgnr	Roll
Ernstsson, Christer		Berörd person

Uppgiften avser

Uppgift

Christer, hans syster Carina och hennes man Hans-Olov som kallas för ”Olle” gick förbi restaurang Blå i Åmål och den aktuella kvällen var det Bluesfestival. De var på väg mot restaurang Dalslands Skafferi och då fick Christers syster Carina ett samtal från någon okänd person som uppgav att hennes son var lite för berusad inne på restaurang Blå. Då vände sällskapet och gick mot restaurang Blå och Olle sa att han skulle gå in och hämta sonen och gå hem med honom. När Olle skulle gå in på restaurang Blå så var det inträde och Christer såg bara att Olle stod och pratade med någon vid entrén. Samtidigt ser Christer att det springer in poliser på blå. När poliserna är på väg ut så tog de tag i Olle och kastade ut honom på gatan. Då gick Christer fram och det var poliser runt Olle som satt mitt på gatan. Christer frågade ”vad gör ni? det är min svåger”. Då säger en polis till Christer ”du backar” och då börjar han backa samtidigt som polisen tar fram sin batong och slår ett slag med batongen på Christers högra hand samtidigt som Christer fortsätter att backa eftersom han inte vill ha något bråk. Där avslutas situationen för Christer och han fortsätter backa och polisen försvinner. Christer uppger att han inte var våldsam på något sätt utan han ville bara fråga vad polisen gjorde med hans svåger.

Christer uppger att han har ont i höger hand och strålar upp i höger arm en bit. Han har ett sår som har blött under kvällen/natten. Christer uppger att han kommer uppsöka sjukvård närmaste tiden.

Christer uppger att det var en polis som slog honom med batongen och det var ett slag. Polisen var en man och hade lite skägg. Han kan inte beskriva närmare än så för han blev väldigt ”paff” uppger han.

Christer uppger att hans syster Carina och hennes man Olle var på platsen, men han vet inte om de såg något av händelsen.

I tjänsten,

Jonathan Axelsson
Förundersökningssamordnare/FU-ledare

Polisen

Förhör

Signerat av
Liselott Sellering

Signerat datum
2024-08-02 10:15

Enhet
Polismyndigheten, Utredning 1 Göteborg SU

Diarienr
0150-K4202-24

Hörd person			Personnummer
Ernstsson, Christer			
Den hörde är	ID Styrkt	Sätt	Ställning till misstänkt - målsägande - vittne
Målsägande	Ja	dataslagning	
Tolk			Språk

Anledning till förhör / Misstankar som misstänkt har underrättats om	Underrättad om misstanke
Misshandel, Fullbordat	

Ytterligare information om anledning till förhör
Hörd som målsägande gällande misshandel på Bluesfestivalen i Åmål den 12-13 juli 2024.

Underrättad om 12 § FUK

Underrättad om rätt till försvarare	Godtar försvarare/biträde som rätten förordnar	Försvarare/biträde närvarande
Försvarare/biträde önskas		

Förhörsledare	Förhörsdatum	Förhör påbörjat	Förhör avslutat
Liselott Sellering	2024-07-30	13:18	13:30

Förhörsplats	Typ av förhör	Förhörssätt
SU Göteborg	RB 23:6	Telefonförhör
Förhörsvittne	Utskrivet av	Ljudbandsförhör

Berättelse

FL: Förhörsledare Pkom Liselott Sellering
H: Målsägande Christer Ernstsson

FL: Så nu är inspelningen igång, klockan är 13.18. Berätta vad som hände den här kvällen i Åmål på Bluesfestivalen.

H: Ja, vi var ute och tog några öl och gick och pratade med folk. Så fick min svåger reda på att hans son var inne på Blå och hade blivit lite berusad så han skulle gå och hämta honom och gå hem med honom. Det var jag och min syster och Olle plus hans syster som var på väg mot Blå så gick han fram till ingången och stod och pratade med hon som äger. Då såg jag hur två poliser sprang in på Blå. Så jag stod en bit därifrån. Sen kommer de tillbaka ut och då följer Olle med ut på vägen och blir sittande på vägen vilket jag tyckte var väldigt konstigt för han gjorde ju ingenting så jag gick fram och, för då var det en polis som kom emot mig och då frågade jag vad de håller på med och vad han har gjort som sitter på vägen för det är min svåger sa jag då skrek han bara "backa" åt mig och jag tog ett steg bakåt. Då slog han mig med en batong över näven, då lämnade jag och gick därifrån. Det var ungefär det som hände mig.

FL: Om vi backar lite. Hur många öl hade du druckit under kvällen ungefär? Din berusningsgrad?

H: Jag kände mig ganska nykter. Jag var inte jättefull, jag kanske hade druckit tre öl och en grogg. Det var väl ungefär det jag hade druckit.

FL: Vad var klockan ungefär när det här hände?

H: Jag kan inte säga exakt klockslag när det hände för jag tittade ju inte på klockan, jag har ju inte klocka på mig förutom telefon. Men vi gick till polisstationen sen efteråt jag och min syster. Då gjorde jag en anmälan på det. Jag ansåg att... Jag vet inte om han kände sig pressad. Men jag var inte otrevlig på något vis. Jag ville bara fråga vad de höll på med. Jag var ju inte på någonting. När han skrek backa till mig tog jag två steg bakåt då hörde jag bara hur han drog batongen och så small det över näven. Då vände jag mig om och gick därifrån jag kände att det här var inte bra. Det var ju min uppfattning.

FL: När du och din syster Carina... Och... Och vem var det? Var det Olle's syster?

H: Ja.

FL: Vad heter hon?

H: Monica.

FL: Ni var utanför Blå.

H: Japp.

FL: Stod ni... Hur långt ifrån entrén stod ni när Olle gick fram och pratade med ägarinnan?

H: Jag vet inte. Jag kom lite på efterkälken med de andra för Olle gick ju först. Jag kan ha varit tio meter ifrån när jag såg att Olle flög ut på vägen och blev sittande på vägen ungefär.

FL: Såg du vad som hände när han stod vid entrén där?

H: Nej, inte direkt. Jag såg att Olle stod vid entrén och så såg jag ju att poliserna sprang in på Blå. Det gjorde jag ju. Men det var ju inte för att ta Olle, det tror jag inte.

FL: Och vad hände...

H: Ett, tu, tre så kommer de ju tillbaka och springer ut och det var väl då Olle for med, om han åkte med utav bara farten, det vet jag inte för jag såg inte att han gjorde någonting i alla fall. Så uppfattade jag det i alla fall

FL: så poliserna hade inte tagit Olle utan de... Vad menar du?

H: Jag vet inte... Vi var väl på fel ställe vid fel tidpunkt antagligen. För det verkar som... För han stod och pratade och ville gå in och hämta sin son och samtidigt kommer poliserna på vägen ut. Och han följde med ut på något vis. Det såg inte riktigt jag hur det gick till. Han hamnade på vägen i alla fall. Och eftersom... Det är ju min svåger då så har jag pratat med honom. Han blev ju lika paff han. Och jag blev ju också ganska paff när jag fick slaget över näven. För en polis, anser jag ju ska man kunna prata med. Det är ju min uppfattning. Så är ju jag uppväxt. Och jag tyckte ju inte att när han skrek backa åt mig, då... Då började jag ju ta något steg bakåt. Och ändå så fick jag ett slag. Så jag förstod inte.

FL: Nej. För jag var ju inte där så jag skulle vilja att du berättar så detaljerat som möjligt hur

det gick till då. Vad hur gick det till när Olle hamnade på marken? Vad hände sedan? Var poliserna kvar hos honom eller vad hände?

H: Nej, inte vad jag såg. Jag gick ju fram. Du får väl resa dig upp sa jag till Olle först då och då kom ju den här polisen emot mig. Och det var ju då jag frågade honom. Vad är det ni håller på med? Jag kanske var lite högljudd också. Det vet ju inte jag. Jag frågade vad de håller på med. Och då skrek han bara backa till mig. Och när jag tog ett eller... Jag hann väl att ta ett steg bakåt ifrån den. Så slog han mig över näven. Och då vänder jag mig och går därifrån. För jag kände att jag vill inte ha något mer med det här att göra. Det var min uppfattning.

FL: Så trots att du lydde hans order att gå därifrån så slog han dig på handen. Stämmer det?

H: Nej han slog mig före jag gick därifrån. För han skrek backa till mig. Han var helt paralyserad. Backa skrek han till mig och då tog jag ett steg ifrån honom och bakåt. För jag var ju på väg till att backa undan då och det var då jag fick slaget. Och efter jag fick slaget så vänder jag mig om och går därifrån. Och jag uppfattade inte. Men som jag har sett på filmen så är han ju uppe i ryggen på mig när jag går därifrån. Och det har ni hört kanske. Det vet inte jag. Men då slog han ju inte eller någonting. Då vek jag bara undan och gick bort därifrån.

FL: Uppfattade du det som någon hotfull stämning där på plats?

H: Nej. Det var ganska lugnt för övrigt. Jag tyckte det var lite konstigt.

FL: Gjorde den här polisen någonting mot Olle när han satt där?

H: Nej

FL: Nej. Inte vad du såg?

H: Nej.

FL: Vad hände med din hand då?

H: Ja den fick sig en rejäl omgång. Jag fick ju inget brutet eller någonting. Men han svullnade ju upp väldigt. Jag har ju varit i Bäckefors dagen efter. Jag var till Bäckefors och undersökningsrummet och tog en massa kort och la in i min journal. Och sen var jag där på måndag och röntgade näven. På Bäckefors då.

FL: Är det Bäckefors vårdcentral eller?

H: Ja jag var ju där på jourcentralen då på lördagen. För vårdcentralen var ju inte öppen. Men det är ju Bäckefors. Det är ju samma. Det hör ju ihop.

FL: Godkänner du att vi hämtar ut journalanteckningar och sånt?

H: Jajamän. Det är helt ok.

FL: Om du beskriver hur det kändes på handen när du fick det här batongslaget?

H: Jo. Det kändes. Det kändes inte så gott.

FL: Beskriv hur det kändes.

H: Jag har ju fortfarande ont än idag. Det värker ju lite i den men det är väl inte så konstigt. Förmodar jag. Det slog ju även hål så det blev ju ett sår så det blödde ju väldigt ur såret då i två dagar.

FL: Har du fått vara sjukskriven på grund av den här skadan?

H: Ja jag sjukskrev mig en vecka. Nu har jag semester då för jag gick ju på semester den där veckan. Så jag skulle börja min första semestervecka där på måndagen där efter men jag sjukskrev mig en vecka och sen har jag semester.

FL: Hur såg den här polisen ut som slog dig?

H: Det är svårt att säga. Allting gick ju så fort. Jag blev nog ganska chockad egentligen. För det var inte riktigt det jag hade förväntat mig. Så jag kan väl inte riktigt säga exakt hur han ser ut eller hur han är i och med att allting gick så fort.

FL: Vad hände med Olle sen?

H: Han fick åka med i piketbilen bort till stationen men sen körde de hem honom. Så de tog aldrig in honom på stationen utan honom körde de hem så han var ju hemma sen.

FL: Ja ok, vill du ha något biträde av en advokat om det här skulle gå vidare, som ett målsägandebiträde heter det.

H: Ja det får jag väl kanske ha jag vet inte hur sånt här fungerar om man ska vara ärlig jag har ju aldrig varit i en sån här situation.

FL: Nej men vi kan ta det utanför förhöret då men är det något mer som du vill berätta för mig som jag inte har frågat om men som du vill berätta?

H: Nej som sagt allt gick så fort så en hann ju inte uppfatta så mycket jag vek ju av ifrån platsen efter jag hade fått det här slaget. Så jag gick ju inte fram förrän alla poliser var borta sen. Jag kände liksom att det fick vara bra där.

FL: Ja men då får jag tacka för den utsagan. Klockan är 13.30 och jag stänger av inspelningen.

Polisen

Datum
2024-07-15

Diarienummer
0150-K4202-24

Bildbilaga

ANTECKNINGAR

1. Foton på målsägandes skador. Tagna av FU-ledare Axelsson i samband med anmälningsupptagning.

2. Foton på målsägandes skador. Tagna av FU-ledare Axelsson i samband med anmälningsupptagning.

HSN jour Bäckefors 10000363T01

Dalslands Sjukhus
66888 Bäckefors
tel: 010-4416775 fax:0530-60412

19 73[redacted]
Ernstsson Christer
[redacted]

KOPIA

2024-07-13 18:47 Katarina Claesson, Läk Bäckefors jour natt (osignerad)

ANTECKNING

Kontakttyp Mottagningsbesök oplanerat

Kontaktorsak Svullnad och sårskada efter slag.

ANAMNES

Aktuellt: 50-årig man som igår var i Åmål på kvällen, var vid Åmåls marina och fick av oklar anledning ett slag med baton från polisen. Slaget tog över höger hand/mellanhand och han har svullnad, smärtor och en liten sårskada. Sårskadan sivar fortfande. Han har gjort polisanmälan. Kommer för bedömning. Har normalt distalstatus i handen.

STATUS

Allmäntillstånd: Gott och opåverkat.

Lokalstatus: Höger hand: Finns en svullnad över framförallt mediala delen av handryggen, lätt hematom, ingen värmeökning. Svullnaden sträcker sig främst över området för mellanhandsben 2 och 3. Finns även en centimeterstor längsgående sårskada som sivar lite. Palpöm vid undersökning men fullt normal funktion i handen och distalstatus helt utan anmärkan. Ingen palpömhet över scaphoideumområdet.

BEDÖMNING/ ÅTGÄRD I första hand fotodokumentation. Jag beställer röntgen efter helgen, med tanke på att det är ett polisärende. I nuläget ingen misstanke om fraktur. Sårомläggning.

DIAGNOS enl ICD-10-SE S618 Sårskada på andra specificerade delar av handled och hand

---------- slut utskrift ----------

Bäckefors jourcentral Ernstsson Christer
Utskriven 2024-08-02 19 73[redacted]

Bäckefors jourcentral Ernstsson Christer
Utskriven 2024-08-02 19 73[redacted]

Bäckefors jourcentral Ernstsson Christer
Utskriven 2024-08-02 19 73[redacted]

Bäckefors jourcentral Ernstsson Christer
Utskriven 2024-08-02 19 73[redacted]

Bäckefors jourcentral Ernstsson Christer
Utskriven 2024-08-02 19 73[redacted]

Anmälningsuppgifter

Anmälningsdatum: 2024-07-16 13:00
Anmälningssätt: Besök på polisstationen

Enhet: 5980AS1, Ärendesamordning 1 SU
Anmälningsansvarig: Emanuelsson Finnsson, Charlotte

Brott/Händelse

Brott/Benämning: Misshandel
Variant: Misshandel
Brottsform: Fullbordat
Rubricering: Misshandel

Hamngatan 5, Åmål

Fr.o.m Fredag 2024-07-12 23:30 t.o.m Lördag 2024-07-13 00:05

Misstänkta personer:

Övriga aktörer:

Holm, Linnéa Johanna	Målsägande

Fritext

INLEDNING
Anmälare besöker polisstationen i Säffle för att göra en polisanmälan.

HÄNDELSE
Målsägande har varit på Bluesfestivalen i Åmål 2024-07-12-, och när hon står i kö för att gå in på Café Blå vid bryggan sprayas hon med OC spray av polis.

BROTTET
Misshandel genom att okänd polis uppsåtligen sprayat målsägande i ansiktet med OC spray. Detta hände 2024-07-12 vid Café Blå i Åmål någon gång mellan kl 23.30-00.05

ÖVRIGT
Förhör

Polisen

Förhör

Målsägandeförhör

Signerat av

Signerat datum

Enhet	Diarienr
Region Bergslagen, BF-IGV 4 LPO Arvika	5000-K874770-24

Hörd person	Personnummer
Bruce Holm, Linnéa	

Den hörde är	ID Styrkt	Sätt	Ställning till misstänkt - målsägande - vittne
Målsägande	Ja	svenskt KK	

Tolk	Språk

Anledning till förhör / Misstankar som misstänkt har underrättats om	Underrättad om misstanke
Misshandel, Fullbordat	

Ytterligare information om anledning till förhör
Linnea hörs som målsägande

Underrättad om 12 § FUK	Underrättad om rätt till försvarare	Godtar den försvarare som rätten förordnar	Försvarare/ombud närvarande

Försvarare/ombud önskas

Förhörsledare	Förhörsdatum	Förhör påbörjat	Förhör avslutat
Mete Aslan	2024-07-16	11:30	11:45

Förhörsplats	Typ av förhör	Förhörssätt
Säffle polisstation	RB 23:3	

Förhörsvittne	Utskrivet av

Berättelse

Linnea får berätta fritt om vad som har hänt.

Detta hände 12 juli 2024, utanför cafe blå i Åmål mellan 23.30- 0.05 kl när vi var på bluesfesten.
Vi stod i kön in till Cafe Blå, och då hör vi poliserna ropa ”ur vägen” och skriker: polis! Och sen så tar poliserna ut en gubbe och sen en annan, eftersom de var för fulla. Och börjar slå dem med batong, och börjar slå dem med batong när de kommer utanför. Sen slår de tills gubbarna satt sig ner, och sen såg man hur poliserna sparkade på dem. De tog ut en gubbe först och sen den andre.
Men det var en polis som sparkade. .
Och då så var det någon som gick fram till polisen och sa att de inte skulle slå, men då fick de ta emot batongslag också.

Sen så ropade polisen: - alla går härifrån! nått sånt. Så folk blev rädda och backade. Jag och mina kompisar skulle springa bakom och iväg från poliserna och då så kom jag inte långt innan jag kände att jag blev pepparsprayad i ansiktet. Men jag vet ju inte om det var någon bakom mig som de skulle träffa eller siktade på så, men jag kände ju jättestarkt i ögonen. Då såg jag ju ingenting, Jag började grina (gråta) då tog mina vänner ner mig till bryggan, vid vattnet och började ösa vatten över mitt ansikte. Jag hade ju smink och så också, så de var tvungna att få bort det också. Sen så hittade mina vänner en vattenslang, och då hällde de vatten på mig konstant i 20 minuter. Sen såg jag ett vitt ljus och då kom det en kvinnlig polis med ficklampa och frågade vad som hade hänt, och tar med mig till polisbilen och sprayar mig i ansiktet med sån kylspray. Jag frågade polisen då vad jag skulle göra, och hon sa att vi skulle fortsätta skölja. Och polisen tog mina uppgifter och frågade var jag bodde, och jag sa Säffle. Då sa hon bara okej, och gick därifrån. Sen såg jag inte dem något mer.
Sen åkte jag hem till en kompis, och hade ont i ansiktet och ögonen hela kvällen.

Kommer du ihåg eller vet vad polisen som sprutade mot dig hette?
Inte vad han hette. Men det var några från Åmål och Bäckefors som gjort samma anmälan mot samma polis. De hade också fått batongslag och OC spray trots att de ej gjorde något mot dem.

Vet du namn på någon av poliserna som var där?
Nej. Christian Sörkvist, en boende i Åmål hade befunnit sig där då, och han sa till oss dagen efter att den ena polisen var ju helt rabiat.

Kan du beskriva hur han ser ut, dvs polisen som sprayade och sparkade?
Ungefär i din längt (undertecknad är 179 cm), ovalt huvud, tydlig käke, lite skägg kanske. Ljus, ljushårig. Han hade polismössa på sig.

Uppläst och godkänt.

Polisen

Förhör

Signerat av
Liselott Sellering

Signerat datum
2024-07-29 10:20

Enhet
Polismyndigheten, Utredning 1 Göteborg SU

Diarienr
0150-K4261-24

Hörd person
Bruce Holm, Linnéa

Personnummer

Den hörde är
Målsägande

ID Styrkt
Ja

Sätt
dataslagning

Ställning till misstänkt - målsägande - vittne

Tolk

Språk

Anledning till förhör / Misstankar som misstänkt har underrättats om
Misshandel, Fullbordat

Underrättad om misstanke

Ytterligare information om anledning till förhör
Hörd som målsägande gällande misshandel på Bluesfestivalen i Åmål den 12-13 juli 2024.

Underrättad om 12 § FUK

Underrättad om rätt till försvarare

Godtar försvarare/biträde som rätten förordnar

Försvarare/biträde närvarande

Försvarare/biträde önskas

Förhörsledare
Liselott Sellering

Förhörsdatum
2024-07-25

Förhör påbörjat
10:02

Förhör avslutat
10:26

Förhörsplats
SU Göteborg

Typ av förhör
RB 23:6

Förhörssätt
Telefonförhör

Förhörsvittne

Utskrivet av

Ljudbandsförhör

Berättelse

Linnéa tillfrågas om målsägandebiträde men säger att hon inte vill ha något målsägandebiträde i nuläget.

FL: Förhörsledare Pkom Liselott Sellering
H: Målsägande Linnéa Bruce Holm

FL: Då sätter jag igång inspelningen och vi har Linnea Bruce Holm. Klockan är 10.02. Den här händelsen var ju på Bluesfestivalen i Åmål den 12 juli i år. Berätta vad som hände.

H: Vi kom ner till Blå. Jag och mina kompisar. Sen står vi i kön in, eftersom vi ska in på Blå. Från ingenstans hör man poliser ropa "polis ur vägen" eller akta något i den stilen och liksom tar sig fram. Ingen förstår vad som händer. Sen drar de ut två gubbar från Blå, eller ja först en och sen den andra och vi förstod inte om de hade gjort något eller vad det var för det verkade ju inte som det för de var ganska lugna, det vi uppfattade var att de var lite för fulla liksom så polisen drar ut dem och börjar slå på gubbarna, det var två poliser, började slå på gubbarna med batong och alla andra är i chock då för ingen fattar ju och gubbarna gör ju inte direkt något motstånd heller.

Polisen slår på gubbarna och till slut så sätter sig gubbarna ner och sen ser man att någon polis sparkar på någon gubbe. Och sen så ropar ju eftersom det blir som en ring runt här

allting så ropar polisen något med "alla försvinner härifrån", iväg, bort typ. Folk börjar springa från stället liksom aktar sig och backar undan och när vi ska springa i väg bakom lite så att man inte är i vägen så kommer jag inte så långt innan jag blir pepparsprayad av polisen. I samband med det så var det flera som hade blivit pepparsprayade och slagna med batong då som inte har gjort något. Vi stod och kollade innan så att det inte var någon anledning att spraya på en heller. Jag blev liggande på marken. Mina kompisar drar med mig ner till sjön och får upp vatten i ansiktet. För att torka eftersom jag inte ser något. De tar upp vatten och sen är det någon som får på tag i en vattenslang. Vi ligger där och sköljer ögonen. Jag sköljer ganska mycket eftersom jag hade mascara och allt så det kom ju också i ögonen efter det och försöka få bort allting liksom. Jag ligger där ganska länge och blir helt nerblött. Det gör jätteont, jag grinar hela tiden för jag ser ingenting. Mitt från ingenstans ser jag ett stort vitt ljus. Då är det en annan polis, en tjejpolis, som kommer fram och frågar vad som hänt. Mina kompisar säger att ni sprayade ner henne. Då tar den polisen med mig till polisbilen. det tar ett tag innan hon får upp bilen eftersom det var fel polis till fel polisbil. De sprutar med ett kylspray. Jag vet inte riktigt vad det heter. Det är något man gör för att lugna ner ögonen.

FL: Så det är en sanering då?

H: Ja, precis. Då står hon och sprayar väldigt länge. Jag har fått pepparspray i hela ansiktet. De får spraya överallt, mina läppar hade svullnat upp och allting också så de står och sprayar ett bra tag. Sen frågar de vad som hände. Jag vet inte varför de sprayade ner mig när vi skulle akta oss. Sen frågar vi vad vi kan göra. Sen säger de att men försök att skölja. Polisen frågar vad jag heter. De sa att det var tur att du har nära hem. Alltså vi bara såhär nej hon bor i Säffle. De svarade att jaha oj och sen bara de bara försvann typ. Sen gick vi in på Blå och fortsätter skölja mina ögon.

FL: Var du berusad den här kvällen eller vad hur skulle du..?

H: Jag var fullständigt medveten. Jag hade kontroll på mig själv. Jag hade väl druckit någon cider innan. Men det var inte mer än så. Jag hade inte känt någon skillnad om jag var nykter. Inte i hur man betedde sig. Det var som att jag skulle ha varit nykter.

FL: Jag skulle vilja att du beskriver så detaljerat som möjligt. Jag var ju inte där. Jag har inte varit där, så jag vet inte hur det ser ut. Jag tittade på Google Earth och kan se byggnaden. Blå krog och så där. Om du beskriver hur det ser ut på platsen. Hur mycket folk det var. Var det trångt? Hur många stod i kön framför dig? Berätta så mycket detaljer som möjligt.

H: Vi kom ner och då var det... Blå ligger på kartan där och Skafferiet ligger lite längre bort. Det är där man går in på Bluesen och brukar vara lite senare på kvällen. Det var det kö till Skafferiet. Det var ganska mycket folk där borta också. Så då tänkte vi att vi går in på Blå istället. För då kommer vi längre fram i kön. Det är lite annorlunda på Blå för nu har de ett staket runt också. Vi står i kön in och de tar en entré precis ute vid vägen. Hälften av vårt gäng står på trottoaren och hälften på vägen. Kön fortsätter bakom vägen och innan. Det tar tid eftersom alla ska swisha. Då står vi där och det är ganska mycket folk runt om. När poliserna kommer så ropar de att polis, ur vägen akta er eller något och liksom såhär drar sig fram och då är det många som blir lite tillknuffade. De vill ju fram snabbt.

FL: Var kom poliserna ifrån?

H: Jag vet att de kom bakifrån en. Jag vet inte vilken väg de tog dit. De kom i alla fall bakom och så fick man någon arm knuffad på en av polisen som puttar bort en då börjar folk backa undan ut på vägen mer. När de drar ut de två gubbarna undrar folk vad som händer. Då var det ganska mycket folk som var på väg till Skafferiet och Blå också så det var väldigt mycket

folk på gatan och vid vattnet. Vid bryggan. Eftersom de inte kan gå förbi så backar ju alla. Det var en hel del folk där. Ingen stod för nära. De hade ingen anledning att spraya sen kanske var det någon som kom fram och sa så här att varför slår ni dem, jag vet inte. Därför blev de blev sprayade. Jag stod verkligen bara bakom och försökte hålla mig undan.

FL: Om vi backar lite. Poliserna verkar ha bråttom så de bufflar sig fram och sen så kommer de ut du säger att det var två gubbar, vilken ålder skulle du säga på de här gubbarna?

H: Ja vad kan de ha varit 50-55.

FL: Kommer du ihåg vad de hade på sig eller vad hur de såg ut?

H: Jag vet inte vad de hade på sig men de var lite större. En gubbe kollade jag på mest, det är han jag kommer ihåg och han var lite större i kroppsbyggnaden.

FL: Vad hände med honom?

H: Då började ju poliserna eller främst en polis var lite mer våldsam. De började slå på gubben med batongen. Jag vet inte, han får väl ont så han började springa iväg eller akta sig liksom och springa iväg lite och polisen bara slog mer och ja jag vet inte..det såg ju liksom.

FL: Ja men om vi tar då, hur många poliser går in på Blå?

H: Jag kommer ihåg att det var två stycken. Det var de som kom när de sa att "polis, ur vägen". Sen när vi aktade oss, kan det ha kommit in någon mer det vet jag ju inte men jag såg att det var två stycken.

FL: Då kommer de ut med de här två äldre männen.

H: Ja.

FL: Jag har sett flera olika filmer. Då är det någon som har en vit skjorta på sig. Var det någon av dem som du kallar gubbarna?

H: Jag vet inte vad han hade på sig.

FL: Då skiter vi i det. Vad gör poliserna när de kommer ut med de här gubbarna? Håller de i dem eller knuffar de dem framför sig? Hur går det till?

H: De drar tag i dem och drar dem ut från Blå. Sen är det ganska kort sträcka från själva öppningen till planen där de börjar slå dem med batongen. Det är så att de drar ut dem och sen börjar.

FL: Gjorde de här gubbarna något motstånd eller sa någonting? Var de bråkiga? Vad du kunde se?

H: Vad jag uppfattade så uppfattade jag dem inte som bråkiga. Sen hörde jag inte om de sa någonting. Men i mina ögon såg det ut som att polisen slog gubbarna. Gubbarna kanske försökte akta sig. De ville inte bli slagna. Men sen slutar det med att de satte sig ner. Eller i alla fall en av dem. Sen vad det såg ut som från mitt håll så såg det ut som att polisen gjorde en spark mot dem.

FL: Jag förstår inte. Var någonstans träffade de här slagen? Såg du det? Med batong?

H: Vart slagen träffade? Jag vill inte säga fel, men jag har väl för mig att de liksom att de slår väl typ på ryggen, sen mot rumpan och sen på övre delen av benet någon gång.

FL: Så det var flera slag med batong?

H: Ja.

FL: Och var det flera poliser som slog? Vad minns du?

H: Det var inte mer än två i så fall. Det var ju de två som hämtade ut. Men jag kollade mest på en av dem. Alla tyckte att han verkade galen och verkligen slog gubbarna. Han andra minns jag inte om han stod där eller om han bara stod där eller om han också slog eller höll i gubben eller vad det var

FL: och det var han som sprayade dig också?

H: Det vet jag inte i och med att jag inte såg någonting men det var han som var närmast mig innan. För vi står ju vid öppningen och sen så måste man gå fram något steg och sen höger för att komma undan. Och det var ju det vi gjorde. Alla gjorde ju det som på led liksom. Men då var det den polis som var närmast innan som antagligen gjorde det.

FL: Hur gick det till när du blev sprayad? Berätta så detaljerat som möjligt. Hur nära var polisen?

H: Vi tyckte ju inte att, eftersom alla var i samma led och inte alls särskilt nära så vi tyckte det var jättekonstigt för vi var ju inte i vägen heller. Men det var ju i samband med att de verkligen ropade "alla ur vägen" eller något "flytta på er" bort. Som de sprayade. Vi gick ju i riktningen att gå därifrån men vi gick lite snett. Jag vet inte om de tänkte att alla som gick där var inom deras område av att vara för nära. Men vi var ju inte nära alls. Och sen vet jag inte om de kanske skulle träffat någon bakom men det tror jag inte det var ju inte meningen att träffa mig eftersom jag inte hade gjort någonting. Men vad vi uppfattade då var det som att för att försöka få bort folk som var så i vägen. Så de bara gick och sprayade.

FL: Typ spraya bort er?

H: Ja. För folk bakom, eller de som gick bredvid kände väl att de fick som ett sting mot sig. Eftersom det kommer lite överallt.

FL: Så det var ju inte att du närmade dig och ifrågasatte det här ingripandet?

H: Nej, ingenting utan vi ville ju bara därifrån vi blev ju rädda om det ens var polisen. Vi tänkte att det var män som klätt ut sig för att vi tyckte att de var så rabiata och bara slog. Vi ville ju bara akta oss fort därifrån så fort vi kunde så att vi inte skulle bli slagna eller någonting.

FL: Ja. Hur många var ni i ditt sällskap?

H: Vi var ju en del folk. Sen stod ju alla lite utspridda.

FL: De som var närmast dig, vilka var det?

H: Det var mina kompisar. Just då kanske vi var fem stycken. Vi gick också efter alla andra som också tog sig ut den vägen.

FL: Men har jag förstått dig rätt då. Det var inte att du gjorde någonting. Du upplever det som att den här polismannen sprayade som om, ja för att få bort er?

H: Ja, vi hade ju bara stått där jag hade inte ens närmat mig eller någonting. Jag var ju livrädd när jag stod där. Så vi skulle ju bara akta på oss och gå iväg. Man blir förvånad, man kände att det har blivit ett jättesting i ögonen och så blir man blind.

FL: Du sa att det gjorde jätteont och du grät för att det gjorde så ont.

H: Ja.

FL: Hur länge gjorde det ont sen då?

H: Det gjorde ont ganska länge. Jag låg först i typ 20 minuter på gräset. Jag hade ju spray överallt i hela ansiktet. Då låg jag och sköljde med vattenslangen och då blev det bättre. Men det gjorde fortfarande så pass ont. Under hela de 20 minuterna så låg man där och grinade och hyperventilerade. Sen gjorde det fortfarande ont när polisen hade sprayat spray i ögonen. Eller sådant, kylspray. Sen så blev det lite bättre men man såg ju inte allting jätteklart och tydligt. Det var ju som ett sting liksom i ögonen under hela kvällen. Det kändes lite speciellt på morgonen sen. Runt åtta. Men efter det så var det inte något mer.

FL: Nej. Men sen blev du rädd också? Du tyckte det var obehagligt. Du sa att du var rädd för att bli slagen?

H: Ja.

FL: Om du beskriver den här polisen som sprayade och som du sa. Var det andra som sa att han var helt galen sa du?

H: Ja, för folk tyckte det runt om. Vi tänkte ju att vad håller han på med? Att det var såhär tjänstefel liksom.

FL: Hur såg han ut då?

H: Det är svårt att förklara eftersom jag inte riktigt... De hade ju en polismössa på sig och han var medellång, ljus. Kanske lite kort skägg, alltså jättekortklippt. Normal kroppsbyggnad. Han såg verkligen ut som vem som helst.

FL: Ja. Vad hur... Du säger att han var som galen. På vilket sätt betedde han sig då?

H: Han var ju väldigt så... Man kände ju själv att han missbrukade sin makt. Det var ju han som ropade och så för det mesta och var väldigt så macho. Slog och sa, ur vägen! Det var ju också antagligen de som bussade bort när de skulle in. Och tryckte sig förbi. Så han var ju verkligen så... Han såg ut som en vild, bara fortsatte slå med batongen och slå.

FL: Men vad sa du? Den kraftiga gubben fick sätta sig ner sa du?

H: Ja, jag har för mig att han sätter sig ner. Eller om han blev nedtryckt av dem, det vet jag inte.

FL: Var det några fler som blev slagna eller sprayade? Såg du det?

H: Jag vet ju inte om... Jag kollade ju mest på det sen hände det säkert någonting runt om med den andra personen. Men jag vet ju att det var andra personer som inte hade gjort

någonting som också blev sprejade och vissa blev ju till och med slagna.

FL: Vad heter dina kompisar? Om jag skulle prata med dem som vittnen. Eller blev de också sprejade? Nej, de blev inte sprejade.

H: De sprang... Först sprang de ju vidare. Efter att vi hade blivit... Eller när vi sprang iväg så var ju jag som sist i ledet av våra kompisar. Och det var ju inte förrän att de hade kommit längre fram som de hörde att jag var så här. Aj, mina ögon! Alltså, började gråta. Då vände ju de sig om. Och då plockade de upp mig och med mig ner till sjön.

FL: Och vad heter de?

H: För och efternamn?

FL: Ja

H: Tilda Blomquist. Joanna Fakt. Det är ju mina två närmaste sen var det ju två stycken bekanta till, som var på vår förfest. Och det var ju Victor Halvardsson och Victor Persson.

FL: Mm. Men det var de här två tjejerna som tog med dig ner till vattnet och tvättade dig?

H: Ja, men då kom det ju massa mer folk också. Och så var det ju en... Han heter Fati Dahir. Som tog med mig ner först. Och för att tvätta för han blev ju liksom jätterädd att det hade hänt något och så. Och sen kom det ju fler och fler folk då. För att alla hade liksom tagit den vägen ut. Så då blev det en ring runt mig för att kolla vad som hade hänt mig. Så då stod vi ju jättemånga där nere.

FL: När man hade förhör med dig den 16 juli, så berättade du att det var en polis som sparkade de här gubbarna också.

H: Ja, precis.

FL: Berätta vilken polis det var som sparkade och berätta hur det gick till.

H: Det var ju han som jag hade försökt beskriva.

FL: Okej, det var samma.

H: Och jag stod ju så att jag såg polisernas ryggar ungefär så att som det såg ut som från mitt håll det var en polis som sparkade dem. Det kan ju ha varit att han tog ett högt kliv, för det ser ju likadant ut bakifrån. Men vad mina ögon såg då, vad uppfattningen var, eftersom det var en så hektisk stämning, så var det att när de väl hade fått ner gubbarna på marken, på knä, så var det ju som att han gjorde en spark mot gubben

FL: Och såg du vad effekten blev på gubben, om han ramlade eller om han satt kvar?

H: Nej, utan då ropade de ju "alla ur vägen" så började vi ju... försöka ta oss därifrån.

FL: okej. För som den här polisen skriver i rapporten om varför han använde sitt OC spray, att du med dina kompisar gick emot honom under det här ingripandet mot gubbarna?

H: Nej, det har vi inte gjort. Vi gick inte ens åt hans håll. För de stod ju borta vid... Det är som träd som de står ungefär. Eller ja en bänk eller vad det är, där i mitten. Eller de är vid gatan men på kanten. Vi gick liksom åt andra hållet, fast att höger ner mot sjön.

FL: Okej.

H: För vi var ju rädda. Vi skulle ju absolut inte gå nära dem eftersom vi inte ville bli slagna eller sprayade eller något.

FL: Nej. Ja men vad bra! Då avslutar... Eller har du något mer som du vill berätta som jag inte har frågat om?

H: Nej, det tror jag inte.

FL: Då avslutar vi 10.26.

Polisen

PM

Videofilmer sammanfattning

Signerad av

Signerad datum

Enhet	Diarienr
Polismyndigheten, Utredning 1 Göteborg SU	0150-K4198-24

Uppgiftslämnare	Datum	Tid
Sellering, Liselott	2024-11-26	12:55

Beslag verkställt	Material för analys
Nej	Nej

Mottaget	Mottaget datum	Tid

Sätt på vilket uppgift lämnats

Upprättad av
Liselott Sellering

Involverade personer	Personnummer/Orgnr	Roll
Svensson, Per		Berörd person

Uppgiften avser
Videofilmer

Uppgift

Det har inkommit flertalet videofilmer från olika personer som bevittnade händelserna i samband med polisingripande utanför restaurang Blå i Åmål den 12-13 juli 2024.

Bildanalysenheten på Avdelningen för särskilda utredningar har kontrollerat samtliga filmer och granskat bildkvaliteten på dessa. Bildanalysenheten har gjort en sammanställning av sex stycken filmer med bäst bildkvalitet.

0150-K4198-24 målsägande Fredrik

Video_1.mp4 visar samma tid som 3:14-3:21 i video 6
Filmen visar hur Per slår flertalet slag mot Fredriks baksida ben med sin batong då Fredrik skyddar sitt ansikte med sina händer.

Video_2.mp4 visar samma tid som 3:09-3:44 i video 6
Samma sekvens som video 1

Video_3.mp4 visar samma tid som 1:06_1:25 i video 6
Ung man säger "hallå det här måste vi fan filma" i bakgrunden syns Per gå emot Fredrik med OC spray och batong.

Video_6.mp.4 Originalvideo inskickad målsägande Fredrik Viktorin. 3 min 44sek lång.

Video_7.mp4 Visar en person blir omhändertagen av ordningsvakter och poliser vid ett träd, övriga poliser, nattvandrare och besökare går omkring i bakgrunden.

0150-K4198-24_Sammanställning.mp4 Sammanställning där video inskickad från målsäganden Fredrik Viktorin (video 6) har synkroniserats med video 3,2 och 1.

Hög musik hörs och sorl av människor som pratar, någon säger "lugna dig", man med vit t-shirt sitter lugnt på marken, det hörs en smäll och Per Svensson som står med sin batong och skriker "gå härifrån" till målsäganden Christer Ernstsson och knuffar honom i ryggen.

Folk står i ring runt händelsen och tittar på, uppskattningsvis 5-10 meter ifrån ingripandet, målsäganden Fredrik Viktorin ifrågasätter ingripandet och Per Svensson skriker till honom "gå härifrån" och "du är avvisad". Folk står på trottoaren och tittar på.

Tid 00:55 in i filmen backar Fredrik och säger "ok ok" när Per Svensson slår ett slag med batongen mot nedre delen av kroppen och Fredrik skriker "aj". Efter första slaget säger Per sedan igen "gå härifrån" och slår ytterligare ett slag, Fredrik skriker "aj aj aj". Fredrik backar och då sprayar Per honom med OC spray i ansiktet.

Tid 01:20 Per går iväg och någon skriker "ta hans nummer, han är galen". Fredrik pratar med människor runtomkring och med Vuxna på stan med västar. Människor går omkring, vakter och några poliser står med en omhändertagen, andra poliser går omkring lugnt.

Tid 02:57 står Fredrik och fortsätter filma, det kommer en ordningsvakt och säger att han ska gå därifrån, då kommer Per tillbaka och säger till Fredrik "du är avvisad härifrån" kvinna tar sin hand mot Pers axel som knuffar bort henne och säger "rör inte mig" och tar fram sin batong som han höjer mot henne, Fredrik skriker "du är helt tokig ju". Per vänder sig då mot Fredrik och går mot honom.

Tid 03:12 Fredrik backar och upprepar "du är helt tokig ju" och Per går efter honom och säger "du är avvisad, gå härifrån" och tar OC spray i vänster hand och sprayar Fredrik i ansiktet och har batongen i höger hand. Flertalet batongslag mot baksidan av Fredriks ben då han vänder sig om och håller händerna för ansiktet. Fredrik skriker "aj aj aj". Kvinna säger "vad är det som händer?" "på riktigt, vad fan är det som händer?"

Filmen slut.

0150-K4202-24 målsäganden Christer

0150-K4202-24_Christer_stillbild_redigerad_sekvens.png
Stillbild på målsäganden Christer och misstänkt polis Per Svensson

0150-K4202-24_Christer_sekvens_originalformat.mp4
Film på 10 sekunder visar poliser och människor, Per går fram till Christer med batongen i höger hand, smäll hörs, Per knuffar till Christer i ryggen och han går därifrån.

0150-K4202-24_Christer_sekvens_redigerad.mp4
Film på totalt 1 minut och 43 sekunder där originalfilmen har redigerats och saktats ned till slow motion i 75% och 50% och 25%

Polisen

Förhör

Signerat av
Liselott Sellering

Signerat datum
2024-11-11 10:12

Enhet
Polismyndigheten, Utredning 1 Göteborg SU

Diarienr
0150-K4198-24

Hörd person			Personnummer
Lindh, Malin			
Den hörde är	ID Styrkt	Sätt	Ställning till misstänkt - målsägande - vittne
Vittne	Ja	dataslagning	Flickvän till mä
Tolk			Språk

Anledning till förhör / Misstankar som misstänkt har underrättats om	Underrättad om misstanke
Misshandel, Fullbordat	

Ytterligare information om anledning till förhör
Hörd som vittne gällande sina iakttagelser på Bluesfestivalen den 12-13 juli 2024 i Åmål.

Underrättad om 12 § FUK

Underrättad om rätt till försvarare	Godtar försvarare/biträde som rätten förordnar	Försvarare/biträde närvarande
Försvarare/biträde önskas		

Förhörsledare	Förhörsdatum	Förhör påbörjat	Förhör avslutat
Liselott Sellering	2024-08-16	10:27	10:54
Förhörsplats	Typ av förhör	Förhörssätt	
SU Göteborg	RB 23:6	Telefonförhör	
Förhörsvittne	Utskrivet av	Ljudbandsförhör	
	ME		

Berättelse

K4198-24 Malin Lindh vittne

Ärende: K4198-24

FL: Förhörsledare Liselott Sellering
H: Vittne Malin Lindh

FL: Så då är klockan 10.27 och Malin du kan väl berätta vad du var med om här på Bluesfestivalen i Åmål i juli i år?

H: Ja det kan jag göra. Jag och min pojkvän Fredrik åkte upp till Åmål för att jag är härifrån. Jag bor ju här egentligen, jag är skriven här i varje fall. Vi skulle gå ut och träffa lite vänner och så på Bluesen. Vi gick ner till Blå, heter det, och träffade mina bröder, min ena brors fru och hans svåger. Vi satt inne på en flaska vin och så där. Min yngsta bror, jag och Fredrik skulle få skjuts hem för vi har huset lite utanför Åmål. Så då skulle vi gå ut och min yngsta bror är lite före oss.

FL: Säg gärna namnen.

H: Mattias Lind är lite före oss och han mår lite dåligt så han vill gå ut. Jag tror att jag stannade till och prata med någon och så blir han gripen av vakterna. Jag har bara hört i

efterhand vad som hände där ute liksom. När han blev gripen var det tre vakter.

FL: Berätta det du såg.

H: Då är det tre vakter. Då går jag in och hämtar min bror Anders Lind. Fredrik står kvar där som Mattias är. Då går min bror Anders fram och frågar vad de håller på med. Då griper de honom också. Då har de tagit Mattias med handfängsel...dom har på ena handen. De ligger tre stycken på honom. Varav en över nacken och sen på ryggen och vid benen. Sen är det en som reser sig för att han tar Anders. När de har fått på handfängslen på Mattias så reser de sig upp och tar fram batongen och slår honom. Då ropar Fredrik att ni får vänta på polisen. För att så här får man får inte göra så. Man slår inte folk men handfängslat som inte har gjort något.

FL: Var det inne på blå?

H: Ja, det var inne på blå. Sen tar de ut Mattias. Jag vet inte hur du utförligt du vill ha det, för jag har ett annat förhör med just det här.

FL: Det här handlar mest om vad som händer med Fredrik.

H: Det här är bara så. Vi kommer ut där bussen står. Det är egentligen rätt lugnt. Det är inget bråk bland människor och så. Poliserna står liksom lite i ring, tror jag. Det är vakterna som är otroligt otrevliga. Jag vet att jag gick fram och sa var ska ni ta dem? Det var mina två bröder Anders och Mattias. Då puttar de iväg mig. Sen går jag bortåt Fredrik. Då står han ju och filmar. Då kommer det ju. Det vet vi för att det ser vi på film sen att det står insatschef eller något på västen. Han bara skriker på honom att du är avvisad. Fredrik bara backar och backar. Så tar han ändå upp pepparsprayen och slår honom med batongen.

FL: Mm.

H: Han skriker och gapar. Allt annat är rätt lugnt. Sen går han iväg. Så går vi fram och vi står och pratar med någon. Jag ser att polisen är på väg mot Fredrik igen. Jag vet att man inte får göra så men då sätter jag upp handen. I och med att han slog honom första gången så blev jag lite rädd. Han såg helt galen ut. Då sätter jag upp handen och säger att jag bara lugnar ner dig. Det har vi nog faktiskt också med p film. Jag har backat undan för han var på väg att slå mig också. Han springer iväg och slår Fredrik. Fredrik backar hela tiden. Han slår och slår och brottar ner honom. Han tömmer nog en hel pepparspray i ögonen på honom och brottar ned honom. Så får han får också åka med till polisbilen.

FL: Om vi tar lite avstånd och sådana saker eller vi kan börja med ute på gatan. Dina bröder blev tagna ut av vakterna först.

H: Precis, det stämmer.

FL: Var dom...efter att de hade blivit nedbrottade och hade handfängsel på sig. Gjorde de något? Att de fortsatte att vara stökiga och försökte...

H: Nej, Anders då. Att han ens blev tagen är helt... Han gjorde inget motstånd någonstans. Han frågade vad de höll på med när de satt på vår lillebror. Det var vad han gjorde. Mattias var lugn när han stod där. Han såg ju att polisen drog batong mot mig. Då blev han arg igen. Men sen tror jag att det lugnade sig rätt snabbt. Sen hade jag inte koll på de två. Då sprang han mot Fredrik. Så då gick jag efter.

FL: Mm. Men var Fredrik framme och liksom skulle lägga sig i ingripandet?

H: Nej, han filmade bara.

FL: Ja.

H: Han sa nog bara att det är övervåld och att ni får sluta slåss. Det var det första han sa till vakterna. Och även till polisen. Polisen sprang även omkring och slog på andra. Det var inte bara Fredrik.

FL: Nej. När du säger polisen, är det en och samma polis?

H: Ja, det är han. Det var insats....

FL: Insatschefen?

H: Ja. De andra... När man läser om i tidningen att det är bråkigt och stökigt, det enda som har bråkigt och stökigt är tre vakter och en polis. Som är insatschef också eller insatsledare eller vad dom heter. Det är dom som är stökiga och bråkiga. Det är klart att folk blir upprörda över det här. Att vi har en sån polis uti samhället och såna vakter, det är farligt. Men det är inte någon som ger sig på liksom det är fortfarande lugnt.

FL: Ja, så det var... Har jag förstått dig rätt då? Det var den här polisinsatschefen. Det var han som gjorde att det blev en stökig stämning. Hade han inte agerat så hade det inte hänt något heller.

H: Nej. Från början, överhuvudtaget, vad dom vakterna dom sa att det var fel väg att gå ut. Det fanns ingen direkt skyltad väg ut. Jag såg att det var någon annan som försökte gå ut vid toaletterna. Då gav sig vakterna på honom, för det fick man inte heller gå ut. Det är inte så lätt, för det fanns ingen tydlig väg ut. Hade de bara sagt att om du mår dåligt gå ut här, eller att man skulle gå ut den här vägen, så hade det inte varit någonting alls.

FL: Mm. Så hur långt ifrån ingripandet mot de som var omhändertagna?

H: Mattias och Anders.

FL: Var det någon ytterligare person som satt eller fanns där?

H: Det var inte någon som var gripen, men det var en person som dom knuffat ner på backen om man säger så. Han satt framför.

FL: Mm.

H: Jag kan inte komma ihåg att det var liksom någon mer som åkte med i polisbussen.

FL: Nej.

H: Det var Anders, Mattias och Fredrik. Det satt en man på gatan som hade blivit nerputtad, tror jag, av polisen...

FL: Var det någon som var framme och sa någonting till honom som du såg? Försökte hjälpa honom...

T2: Inte poliserna, men jag tror att det var en kille som var framme och pratade med honom. Jag vet det för jag har sett det på film. Vi har det ju på film. Har vi ju så att jag vet att det var

någon som var nere och pratade med honom, och då blev han avvisad också.

FL: Såg de han blev slagen någonting?

H: Nej, jag kan inte komma ihåg att jag såg att han blev slagen.

FL: Nej.

H: Däremot, när de hade blivit inkastade i bussen och hon som skulle hämta oss och köra hem oss, det är Mattias flickvän, då åkte vi bort till polisen. Då sa de först inte att de var där, utan polisen sa att de nog åkte till Uddevalla Vänersborg. Då såg jag att polisbussen stod där inne. Jag sa nog bara så här att vi har allt på film och jag vill veta var de är, för vi måste åka dit dom är. Då kom väl han som är, vad heter det, inre befäl kanske? Jag vet jag kan inte.

FL: Ja, stationsbefäl.

H: De sa att de var där inne och att det är två olika historier. Det första var lite tråkig i tonen mot mig, men sen sa jag att vi har allt på film. Vi vet precis vad som har hänt. Då blev det en annan klang på det liksom. Då fick vi ut dem och då fick de följa med hem, så då åkte vi hem. Sen ringde nog han stationsbefälet två gånger när vi åkte hem upp till Barkeryd då har jag och Fredrik. Vi fick dokumentera för han såg för jävlig ut, så som han blev slådd.

FL: Okej.

H: Jag tror att de var lite oroliga, så de förstod nog att det inte gick riktigt rätt till.

FL: Vem var det som såg för jävligt ut?

H: Fredrik. Det finns ju dokumenterat också.

FL: Var det vid flera tillfällen som Fredrik blev slagen?

H: Mm, han blev slagen både första gången han gick emot honom. Vi stod ändå rätt så långt ifrån bussen. Jag kan inte säga meter, för jag har ingen aning.

FL: Nej.

H: Vi stod ändå liksom rätt så långt. Så backade han bakåt hela tiden. Sen så gick vi liksom som i en cirkel bort, sidledes. Vi stod och pratade med några som var där för att hålla ordning på stan. Du vet...

FL: Jaja.

H: Det var då jag gick fram och ville se var mina bröder skulle ta vägen. Det var då polisen sen kom rusande emot. Vi hade nog bara ändrat. Vi stod lite längre till höger kanske.

FL: Okej.

H: Då backade Fredrik igen bak.

FL: Mm.

H: Jag kommer inte ihåg exakt meter var vi stod. Jag kommer ihåg det i stora drag. Det var mycket som hände var det?

FL: Men andra personer som stod bredvid er, sa han till dem också att de var avvisade?

H: Nej.

FL: Så det var specifikt på Fredrik då?

H: Ja, det var väl egentligen bara Fredrik. Mig hade han också sagt till mig att jag var avvisad när jag stoppade honom.

FL: Mm.

H: Men det var ingen annan av oss som man säger runt dom blev avvisad. Det var framförallt Fredrik då.

FL: Ja.

H: När vi stod nere vid polisstationen så kom det ner ett par. Jag har nog telefonnummer till henne. Hon var syster till honom. Hon var nog gift med han som satt på backen om man säger.

FL: Ja.

H: Då undrar hon om det var hennes bror som hade blivit slagen. För han var alldeles på handen.

FL: Mm.

H: Var helt uppslagen och bara blödde. Men jag vet ju att vi har honom på film. När polisen när han går ifrån platsen, puttar på honom och tror att han slår till honom med batongen också. Men jag ser inte själva slaget över handen. Det har inte jag sett liksom.

FL: Nej.

H: Men vi träffade dem nere vid polisstationen då för de var leta efter... ja jag vet inte namnen på dem.

FL: Men om vi går tillbaka till när Fredrik blev slagen. Var blev han slagen första gången? Var på kroppen?

T2H Alltså jag vet inte. Jag vet inte var han blev slagen första gången. Men jag tror att det var över armarna. För han stod ju upp... jag har jättesvårt att säga vart första slagen kom. Men han stod ju upp. Så jag skulle kunna tänka mig någonstans över armarna. Men jag kan inte säga det säkert. För jag vet ju liksom vart han blev slagen. Jag såg ju liksom att han blev slagen. Men jag vet inte var första slaget var.

FL: Nej. Och sen, ungefär hur lång tid gick det sedan innan han blev slagen igen?

H: Ja alltså jag tror inte att det är fem-tio minuter. Det kan inte ha varit längre tid. Det tror jag inte.

FL: Nej. Och då var det... Hur gick det tillfället till när han sen blev slagen igen? Var det då han fick tågas också eller peppar sprej?

H: Ja, då fick han pepparsprej tror jag det var men jag tror att han fick det första gången

också. Men då tömde han nog allt som var andra gången. Han bara går och liksom trycker. Så bara trycker slut allt typ.

FL: Ja. Gick Fredrik emot polisen då eller vad hände när han sprejade så mycket?

H: Nej, nej han backade hela tiden. Bägge gångerna backade han.

FL: Mm. Men polisen fortsatte att spreja ändå?

H: Ja, och han slog också.

FL: Okej. Och hur avslutades det då? Vad hände då?

H: Han brottade ju ner honom. Och fick på honom handfängsel... Alltså jag var rätt så... Men jag var lite rädd och ledsen. Jag tror bara att jag vände bort huvudet till slut så att jag... man blev liksom rädd. Förskräckt att det finns såna poliser ute i samhället. Jag har alltid tagit polisen i försvar.

FL: Mm.

H: Men nu förstår jag att det kan man inte göra. För jag har vänner som är poliser liksom. Och sen blev jag arg också.

FL: Mm.

T2: Jag kände bara att det här beteendet överlag av vakterna och polisen. Det är liksom någon man älskar inte så roligt att se när han blir slagen. Helt utan anledning. Och handfängslad och nerputtad på backen.

FL: Mm. Vad hade han för skador sen?

H: Fredrik. På baksidan av låren så har han haft jättestora blåmärken. Och han har fått som lårkakor. Han har haft ont i axeln. Hela armen värkte som om vi åkte ut till NÄL dagen efter.

FL: Såg du några blåmärken mer än på benen?

H: Det kom fram på armen. Knäna också fick han blåmärken på. Gud vart hade han mer.

FL: Det var ingenting på ryggen eller?

T2: Undrar om han inte hade på sidan på ryggen. Men du, nu blir jag jätteosäker.

FL: Ja. Ja minnet är bra men alltså man...

H: Det var ju liksom lite så också att blåmärken på benen var så enorma. Men han hade nog blåmärken på ryggen. Jag är inte helt hundra på det.

FL: Nej. Men vad sa du? Hur gick det till när du åkte till polisstationen där? Och hur gick det till när du fick hämta ut Fredrik?

H: Men det ju för att...det tog ju en stund.

FL: De ville ju inte säga att de var där

H: utan att de hade tagit dem till Vänersborg eller Uddevalla eller Trollhällan. Jag kommer inte ihåg vilket de sa. Men Vänersborg vet jag. Jag sa ju att hur får vi reda på det då? För det måste vi ju...veta. Och då, ja, men ni får väl ringa till ja växeln. Okej. Och så... Jag såg ju att polisbilen var där inne. Polisbussen. Och då... Och så stod jag och polisen och pratade om det här. Vad som hade hänt. Och då sa jag att allting är inspelat. Vi har det på film. Och då kom stationsbefälet ut. Och pratade med oss. Och pratade med oss och sa att de hade Anders och Mattias och Fredrik här inne. Och att det var... Man hade hört två... Det är ju två versioner då, sa han. Från antagligen från polisen och... Ja, från Fredrik och Mattias och Anders. Och då sa jag att vi har det filmat. Så att vi kan titta vad det är som har hänt. Och då... Då lät det lite annorlunda och så gick han in. Och så kom han ut igen. Magnus.

FL: Mm.

H: Jag tror han heter Magnus. Och... Och så sa han att vi kommer att släppa dem. Men ni får se till att de inte går ner på bluesen. Och vi var ju på väg därifrån ändå. Vi var inte sådär supersugna på att gå ner dit. Så det var inga problem. Så kom Anders och Mattias först. Så tog det en liten stund innan Fredrik kom.

FL: Vad hade de blivit tagna för? Var de gripna för brott? Eller var det för fylleri? Visste de det?

H: Jag tror inte att de riktigt visste vad de var gripna för.

FL: Nej.

H: Jag tror till och med att de ville... Alltså, det är ju sånt som jag inte vet. Jag var ju inte med där inne. Så det är jättesvårt för mig att säga. Jag kan ju bara säga vad jag har hört. De ville ju ta alkotest och blåsa. Men det gör man inte om man inte är misstänkt för något brott.

FL: Nej.

H: Sen tror jag att det är så här också att man kanske behöver ha blodprov. Då tror jag att de måste åka in till sjukhuset eller något. För det är inget. Ni tar på plats ett blodprov.

FL: Nej. Men så de blev ju släppta och fick åka med er hem då? De behöver inte sitta kvar på polisstationen?

H: Nej, utan de fick åka med oss hem.

FL: Mm. Okej.

H: Och så ringde han Magnus två gånger till Fredrik. Om dokumentation. Jag vet inte om det först var för att fråga om det var någon skada. För de hade kanske missat det lite. Jag ska tillägga också att när Fredrik gick ut från stationen där så sa han att ni har skött er jättebra, sa han. Det är inte Åmålpolisen. Det är just insatsledaren, styrkeledaren.

FL: Ja. ....

H: Så att...

FL: Ja berätta...

H: så är det verkligen nu också. Det är absolut inget mot Åmålspolisen. För de har inte gjort något fel.

FL: Nej. Har ni tagit några bilder sen efteråt på Fredriks skador?

H: Ja. Det bör finnas på hans telefon.

FL: Så inte bara i samband med när det hände utan sen efteråt kanske?

H: Ja, vi tog nog varje dag.

FL: Ja. Då har jag fått din version av vad som hände. Är det något mer som du kommer på nu som du vill säga som jag inte har frågat om?

H: Nej, inte vad jag kan komma på nu.

FL: Då stänger jag inspelningen 10.54.

Polisen

Förhör

0150-K4198-24

Signerat av

Signerat datum

Enhet	Diarienr
Region Väst, Utredning 5 LPO Ö Fyrbodal	5000-K873540-24

Hörd person	Personnummer
Lindh, Anders	

Den hörde är	ID Styrkt	Ställning till misstänkt - målsägande - vittne
Vittne	Nej	

Tolk	Språk

Anledning till förhör / Misstankar som misstänkt har underrättats om	Underrättad om misstanke
Misshandel, Fullbordat	

Ytterligare information om anledning till förhör

Anders informeras om att han hörs som vittne till misshandeln.

Underrättad om 12 § FUK	Underrättad om rätt till försvarare	Godtar den försvarare som rätten förordnar	Försvarare/ombud närvarande

Försvarare/ombud önskas

Förhörsledare	Förhörsdatum	Förhör påbörjat	Förhör avslutat
Markus Larsson	2024-08-01	13:45	

Förhörsplats	Typ av förhör	Förhörssätt
	RB 23:6	Telefonförhör

Förhörsvittne	Utskrivet av

Berättelse

Fri berättelse

Det var jag, min fru Jeanette, min syster Malin och hennes kille Fredrik, min bror Mattias och min svåger Daniel Svanqvist som var i sällskap på Blå krog. Efter en stund ser Jag ser min syster kom springande och vinkar dit mig. Jag går dit och ser min syster och min bror. Han har tre vakter över sig. En på nacken en på ryggen och en på benen. En vakt är över halsen på Mattias. Jag presenterar mig som mannens bror och frågor med vanlig samtalston varför de ligger på halsen på min bror. Jag får inget svar utan de bara skriker åt mig att försvinna därifrån. Sedan kommer det en ytterligare vakt, bakifrån och tar tag runt min hals och drar ut mig från området. Jag blev kastad över en vinröd bil av vakten. Jag försökte hela tiden förklara att jag bara ville se hur det gick med min bror. Sedan blev jag fängslad och de satte mig i polisbussen. Efter en stund kommer de med min bror och sedan kommer de med Fredrik som fått pepparspray i ögonen. Han hade fruktansvärt ont och de sa att han skulle få vatten för att sanera ögonen men det dröjde säkert en kvart innan han fick det. Utöver detta vet jag inte så mycket mer. Jag har ju sett filmerna men inte några slag

Vad är det för slag?

Polisen ska ha slagit Fredrik i samband med att han blev inkastad i bussen. Jag såg bara att han skrek och hade ont. Det var insatsledaren på polisen som slog honom, det syns tydligt på filmen.

Hur vet du att det var insatsledaren?

Det stod insatsledare på ryggen på honom. Fredrik har gjort en anmälan angående detta så de filmerna finns i den utredningen.

Såg du något mer gällande din bror Mattias?

Jag så inte hur det hela startade. När jag kom dit hade vakterna redan tagit ner honom och låg och höll fast honom. Det måste ha gått sönder något bord eller stolar i samband med att vakterna brottade ner Mattias. Jag noterade att han låg på möblerna. Jag vill också nämna att jag inte var speciellt berusad. Jag hade kanske druckit 2 öl. Med tanke på vad vakten utsatte mig för så gjorde jag också en anmälan

om övervåld, men den blev nedlagd.
Vet du om det var någon mer som såg vad som hände?
Nej inte vad jag tänkte på.
Jag pratade ändå med vakten, Jag ville bara veta vad som hände med min bror. Vakterna var väldigt hetsiga, de kunde inte lugna ner situationen som de borde. När jag kom fram så skrek vakterna åt mig stick, lägg dig inte i trots att jag bara pratade med dem i vanlig samtalston. Jag kommer ihåg den ena vakten som låg över Mattias ben men jag såg ingen bricka?
Men de hade uniform på sig?
Ja, de var uniformerade.
Är det något övrigt du vill tillägga?
Nej jag tror inte det. Jag tycker bara att vakterna var väldigt hetsiga och det var farligt att de låg över nacken på min bror. Jag vet att det är livsfarligt.

Uppläst Godkänt.

Polisen

Förhör

0150-K4198-24

Signerat av

Signerat datum

Enhet
Region Väst, Utredning 5 LPO Ö Fyrbodal

Diarienr
5000-K873540-24

Hörd person
Lindh, Malin

Personnummer

Den hörde är
Vittne

ID Styrkt
Nej

Ställning till misstänkt - målsägande - vittne

Tolk

Språk

Anledning till förhör / Misstankar som misstänkt har underrättats om
Misshandel, Fullbordat

Underrättad om misstanke

Ytterligare information om anledning till förhör
Malin informeras om att hon hörs som vittne.

Underrättad om 12 § FUK

Underrättad om rätt till försvarare

Godtar den försvarare som rätten förordnar

Försvarare/ombud närvarande

Försvarare/ombud önskas

Förhörsledare
Markus Larsson

Förhörsdatum
2024-08-05

Förhör påbörjat
08:55

Förhör avslutat

Förhörsplats

Typ av förhör
RB 23:6

Förhörssätt
Telefonförhör

Förhörsvittne

Utskrivet av

Berättelse

Fri berättelse
Jag och Fredrik åkte från Göteborg till Åmål för att gå på Bluesfestivalen. Vi sammanstrålade med sällskapet på Blå krog. Jag, Fredrik, Jeanette och hennes bror delade på en flaska vin under cirka 3 timmar. Kvällen närmade sig sitt slut och Mattias hade fixat skjuts. Mattias går först och när jag kommer ut så ser jag att vakterna har tagit Mattias och jag hämtar Anders. Vakterna ligger över Mattias och Anders går fram. Fredrik börjar filma händelsen. En av vakterna tar ut Anders mot polisbussen. De andra vakterna får på Mattias handfängslet. Sedan tar den ena vakten fram batongen och börjar slå honom när han är fängslad och ligger ner. Då sa jag det är inte ok, vi måste vänta på polisen och Fredrik sa samma sak. Den ena vakten som hade asiatiskt utseende blev ganska otrevlig och föser iväg mig. Därefter drar de upp Mattias och ska ta ut honom mot bussen. Han har ont i knäna de släpar honom så knäna är i marken. Vakterna skriker och gapar. Alla människor är upprörda över händelsen. Men det var egentligen bara 4 personer som var stökiga, och det var de tre vakterna och polisen som var insatsledare. Ingen förstår varför polisen och vakterna agerar såhär. De tar i alla fall ut Mattias till bussen.
Polisen var på mig också. Polisen sprang mot Fredrik i full fart och jag satte upp handen och försökte stoppa honom och han drog batong. Jag ville ju bara veta vart de skulle ta dem. Vakterna var otrevliga och skapade oro. Det var en polis, han som var insatsledare de andra poliserna uppförde sig jättebra. Fredrik filmar och sedan spejar de honom med pepparspray och slår honom med batongen. Det var insatsledaren som gjorde detta. Jag skäms att sådana personer är ute i tjänst. Dom hade kunnat löst det här så enkelt. Allt handlade om att Mattias tog fel dörr men situationen eskalerade.
Kan du beskriva slagen som Mattias fick ta emot?
Jag tror han slå han på sidan, sedan vände jag bort huvudet för jag blev ledsen och förbannad. Sedan tror jag att han rappade till över ländryggen.
Vad Slog dem med?

Batongen.
Vem var det som slog?
Det var en av vakterna. Jag kommer inte riktigt ihåg vem det var men jag ska se om jag kan hitta någon film där det syns.
Jag ska prata med Fredrik om det finns filmer på Mattias.
Övriga tillägg?
Nej inte som jag kan komma på nu. Men det är så otroligt kränkande överlag att bli behandlad på detta viset. Det hade behövt varit tydligare med vart utgången var. Jag vill verkligen trycka på det här med att vakterna låg på nacken. Det är jättefarligt.

Uppläst och godkänt

Polisen

Förhör

Signerat av
Liselott Sellering

Signerat datum
2024-07-31 10:25

Enhet
Polismyndigheten, Utredning 1 Göteborg SU

Diarienr
0150-K4261-24

Hörd person			Personnummer
Blomquist, Tilda			
Den hörde är	ID Styrkt	Sätt	Ställning till misstänkt - målsägande - vittne
Vittne	Ja	dataslagning	Vän till målsäganden
Tolk			Språk

Anledning till förhör / Misstankar som misstänkt har underrättats om	Underrättad om misstanke
Misshandel, Fullbordat	

Ytterligare information om anledning till förhör
Hörd som vittne gällande misshandel i Åmål vid polisingripande den 12-13 juli 2024.

Underrättad om 12 § FUK

Underrättad om rätt till försvarare	Godtar försvarare/biträde som rätten förordnar	Försvarare/biträde närvarande
Försvarare/biträde önskas		

Förhörsledare	Förhörsdatum	Förhör påbörjat	Förhör avslutat
Liselott Sellering	2024-07-30	10:04	10:15
Förhörsplats	Typ av förhör	Förhörssätt	
SU Göteborg	RB 23:6	Telefonförhör	
Förhörsvittne	Utskrivet av	Ljudbandsförhör	

Berättelse

FL: Förhörsledare Pkom Liselott Sellering
H: Vittne Tilda Blomquist

FL: Då sätter vi igång inspelningen. Klockan är 10.04. Berätta om vad som hände på Bluesfestivalen i Åmål och din kompis Linnea Holm.

H: Vi hade varit hos en kompis innan och så var vi på väg ner mot stan. Vi visste inte var vi skulle ta vägen först så vi stod och dividerade om vi skulle gå till Skafferiet eller till Blå. Vi ställde oss i kön till Blå i alla fall. Det var rätt mycket folk där men vi upplevde inte att det var något hotfullt eller så eller att vi inte ville gå in för att det var mycket folk så vi ställde oss i kön och så var vi ganska nära på att komma in men då kommer det en man med två poliser eller ordningsvakter med sig inifrån Blå. De försöker få ut honom för han var förmodligen för berusad eller någonting men jag upplevde inte honom som hotfull eller så utan han var mest stönig och ville in tillbaka. Två poliser eller ordningsvakter försöker få ut honom. Då står vi i kön men helt plötsligt så stormar det in flera poliser utifrån. De börjar ta denna mannen och skriker polis, polis. Vi backar såklart och står en bit bort och får se vad som händer. Då ser vi att poliserna får ut mannen och börjar slå honom med batong. Även fast mannen ligger ner på backen, han ramlar ju liksom ner på backen så börjar de slå honom med batong. Jag tycker inte att han gör något motstånd så. Vi tyckte det var väldigt konstigt. De skriker backa, backa, polis. Då gör vi det och backar. Sen går vi iväg bort mot närmare vattnet som ligger lite på

andra sidan. Polisen står mellan oss och vattnet så vi börjar gå iväg. Jag har lite svårt att minnas men jag minns att vi går iväg och helt plötsligt ser jag Linnea stå och hon gråter väldigt mycket och vi undrar vad som hänt. Jag trodde hon bara var upprörd för det som hade hänt. Men då har hon fått pepparspray i ögonen utan anledning. För att hon har inte varit hotfull mot polisen. Då ser jag att hon har fått pepparspray och inte kan se något. Då får vi hjälpa henne och försöka få hjälp så att hon får tvätta ögonen.

FL: Såg du när hon blev sprayad?

H: Nej, jag såg inte att hon blev sprayad. Men jag märkte när vi kom ner till närmare vattnet att hon grät och var väldigt ledsen. Då förstod vi att hon hade fått pepparspray i ansiktet.

FL: Hur långt ifrån varandra gick ni då?

H: Jag och Linnea? Jag minns inte riktigt men jag vet att vi var inte jättelångt ifrån varandra i början. Men när polisen började komma så backade alla ifrån. Så gick Linnea och några fler bekanta iväg och då kom vi efter. Då hade hon fått pepparspray i ansiktet så vi var inte så långt ifrån varandra.

FL: Jag försöker identifiera alla olika parter här. Var ni var någonstans? Du säger att polisen kommer instormande in på Blå?

H: Ja.

FL: Då står ni i kö utanför?

H: Ja, vi är precis på väg. Jag vet att vi stod och försökte nästan scanna och komma in så var inte så långt ifrån, vi var nästan inne och då kom polisen precis bredvid oss. Och började gå in och ska hjälpa och få ut den här mannen då.

FL: Kommer du ihåg vad den här mannen hade på sig?

H: Jättesvårt att minnas. Han var ganska lång och stor och jag tror att han hade på sig en ljus skjorta. En vit skjorta, tror jag.

FL: Minns du hur han betedde sig om han sa något till poliserna?

H: Jag minns att han var stönig och sa att han skulle gå in. Han sa inget hotfullt eller slogs eller så. Han var mest bara stönig och full typ.

FL: Beskriv så detaljerat som möjligt vad du såg att poliserna gjorde med honom.

H: Det jag minns att jag såg var att de tar tag i honom och släpar ut honom ut från Blå. Då är det en väg eller asfalt precis utanför. Jag minns att de puttar ner honom på asfalten och börjar slå på honom med en batong. Fast sen ligger han i fosterställning men de fortsätter att slå på honom.

FL: Hur reagerade han då när de slog honom?

H: Han låg i fosterställning och sa att det gjorde ont att aj, aj i sluta. Men då var vi på väg bort och fick följa efter Linnéa. Sen såg jag inte mer vad som hände.

FL: Hur såg poliserna eller polisen som slog, om du kan beskriva hur de såg ut?

H: Det minns jag inte riktigt. Alla hade på sig samma uniform så jag lade inte riktigt märke till hur de såg ut. Det var bara väldigt liv så att jag tänkte aldrig riktigt på hur de såg ut.

FL: När de kom ut så ropade poliserna något till er som stod där i kön?

H: När de stormade in så sa de att "polis backa". Vi backade bort och tänkte att de tar med den här mannen och går iväg. Men då blev det ju att de puttar ner honom på backen. Vi stod och var chockade och kollade vad som hände. Men sen så fick vi gå iväg. Det var inget mer så. Jag tyckte inte att det var någon runtomkring som var mer hotfull mot polisen. Det var väl folk som sa att sluta, gör inte så. Men just vi gjorde inget. Vi stod och backade och sen gick vi iväg.

FL: Hur skulle du beskriva stämningen på människorna som var där? Var det en trevlig stämning? Eller var det att människor gick emot poliserna och försökte ta den här omhändertagna mannen?

H: Innan så var det lugnt. Men när de började så var det många som blev upprörda. När de började slå dem så var det någon som liksom nej sluta och liksom försökte såhär men det var inte så att det blev något stort bråk. Det var mer att folk blev upprörda och ropade att de skulle sluta. "Vad gör ni" typ

FL: Men det var ingen som gick fram emot poliserna?

H: Inte vad jag minns. Vad jag såg i alla fall. Att det var någon som gick mot polisen. Det var väl i så fall att de gick mot den mannen som låg ner och skulle hjälpa. Men inte mot polisen, vad jag såg.

FL: Folk lyssnade när poliserna sa att backa? Och gick undan?

H: Vi var inte där så länge men vi lyssnade och backade och gick därifrån. Jag såg inte att det var många. Det var inte så att det var folk som började mot poliserna, tyckte jag inte. Inte vad jag hann se.

FL: Vad berättade Linnea för dig om hur det hade gått till när hon blev sprayad?

H: Hon var också väldigt chockad. Hon förstod knappt riktigt hur det hade gått till att hon hade blivit sprayad. Men vi skulle ju bara gå iväg. Då måste ju hon ha fått pepparspray i sitt ansikte när polisen började spraya på folk som var i närheten. Hon gick aldrig mot polisen eller sa någonting utan hon kom från ingenstans. Och så helt plötsligt var hon pepparspray i ansiktet när vi försökte gå därifrån.

FL: Vad hände sen då?

H: Efter att hon hade fått pepparsprayad?

FL: Ja

H: Då gick vi ner mot bryggan och vattnet, bara några 20-30 meter bort. Vi var flera i sällskapet så vi fick ta vatten från hamnen och skölja i hennes ansikte. Det fanns en vattenslang där som vi började skölja ansiktet. Sen fick vi tag på rent vatten inifrån Blå från någon som jobbade där. Det antar jag som hjälpte oss. Då fick vi vatten och papper så vi kunde försöka skölja ögonen. Efter ett tag såg vi att det stod en massa polisbilar. I alla fall två stycken polisbilar lite längre bort. Då kom det fram polis och undrade vad som pågick. De förstod inte ens att hon hade fått pepparspray. De trodde väl att hon var full eller någonting.

Men så var det ju inte. Då kom de fram och så fick Linnea hjälp av någon annan. Hon fick ögontvätt i ögonen och hjälpa henne. Men då var inte jag i närheten. Hon var vid polisbil. Då var vi kvar och så var det några andra som var med henne bort.

FL: Okej. Bra. Då har jag fått en lite bättre bild av vad som har hänt där. Men då avslutar vi förhöret. Klockan är tio och femton

Polisen

Förhör

Signerat av
Liselott Sellering

Signerat datum
2024-07-31 10:24

Enhet
Polismyndigheten, Utredning 1 Göteborg SU

Diarienr
0150-K4261-24

Hörd person				Personnummer
Facht, Joanna				
Den hörde är	ID Styrkt	Sätt	Ställning till misstänkt - målsägande - vittne	
Vittne	Ja	dataslagning	Vän till mä	
Tolk			Språk	

Anledning till förhör / Misstankar som misstänkt har underrättats om	Underrättad om misstanke
Misshandel, Fullbordat	

Ytterligare information om anledning till förhör
Hörd som vittne gällande misshandel vid Bluesfestivalen i Åmål den 12-13 juli 2024.

Underrättad om 12 § FUK

Underrättad om rätt till försvarare	Godtar försvarare/biträde som rätten förordnar	Försvarare/biträde närvarande
Försvarare/biträde önskas		

Förhörsledare	Förhörsdatum	Förhör påbörjat	Förhör avslutat
Liselott Sellering	2024-07-30	10:31	10:40
Förhörsplats	Typ av förhör	Förhörssätt	
SU Göteborg	RB 23:6	Telefonförhör	
Förhörsvittne	Utskrivet av	Ljudbandsförhör	
	LS		

Berättelse

Fl: pkom Liselott Sellering
H: vittne Joanna Facht

Fl: Så då startar jag inspelningen, klockan är 10.31. Du var ju på den här bluesfestivalen i Åmål nu i juli, eh och Linnéa blev ju ja har gjort anmälan mot polis, berätta vad det var som hände.

H: jag och Linnéa och en till kompis skulle gå in på Blå krog på fredag kväll, klockan kan ha varit säg kvart i tolv ungefär och vi stod i kön som vanligt för att vänta på att få betala inträde och få komma in och då ser jag en man som sitter vid ett bord och så står det en polis bakom honom och ska antagligen ta ut honom, det är så jag uppfattade det. Jag tyckte inte att mannen såg så våldsam ut utan han undrade väl säkert vad det var som hade hänt och varför han skulle bli utskickad. Och så stod vi där och väntade och jag skulle typ precis betala inträde så jag står där med vakten och sen så helt plötsligt så hör den där polisen skrika och ta tag i den här mannen då och ska ta med honom ut och det var väldigt många som stod i kön så det var väldigt mycket folk liksom så när han kom fram liksom så delades kön i två delar så jag och vår andra kompis Tilda står på ena sidan så står Linnéa på andra sidan för vi blev liksom splittrade då eller vad man ska säga och då vi gick ju undan liksom för att vi inte ville störa det som hände och han skrek väldigt mycket och började veva med batongen för att vi skulle flytta på oss då. Och sen så gick de iväg ut på gatan och jag och Tilda då skulle hitta Linnéa för hon försvann så då gick vi ifrån kön eftersom att det blev så mycket kaos så vi

valde att gå undan tills det hade lugnat ner sig lite och då så ser jag Linnéa sitta på nere vid båtarna på en stenmur och gråter och då har hon ju fått pepparspray i ögonen så jag såg inte när det hände men jag såg inte ens att polisen tog upp pepparsprayen men vi stod ju på andra sidan kön och han sprayade ju åt det andra hållet så vi hann inte märka något förrän vi träffade henne efteråt då.

Fl: jaha så du menar att polisen stod på samma sida som ni och sprayade åt Linnéas håll?

H: ja eller han stod liksom i mitten och sen så var väl gubben på väg mot Linnéas håll och då fick hon väl i ögonen, hon fick det väl säkert inte kanske direkt på sig utan hon stod väl på fel plats vid fel tillfälle skulle jag tro för jag märkte inte att han drog upp pepparsprayen, jag såg bara batongen.

Fl: mm, för jag var ju inte där så om du beskriver så noggrant som möjligt vad, vilket avstånd och vem sa någonting och så vidare?

H: ja alltså vi stod kanske 1-1,5m ifrån polisen liksom när han gick emellan och kön splittrades och så hörde jag polisen skrika "akta, akta" och sen så, vänta ska jag försöka komma ihåg.

Fl: men aktade sig folk då när han ropade så?

H: ja det var därför kön splittrades i två delar så det blev som en gata för honom då så att han kom igenom med gubben då

Fl: ja, var han själv med den här gubben?

H: eh ja till en början men sedan så efter ett tag när de tyckte att han blev för jamen vad säger man, motstridig så kom det en till polis och hjälpte honom iväg ifrån kön ut på gatan och sen så såg inte jag någonting mer utan då gick vi ju till Linnéa

Fl: upplevde du att den här gubben som du säger att han var våldsam eller hotfull mot poliserna på något sätt?

H: nej det tyckte jag inte, han kanske, nu vet inte jag vad han har sagt till poliserna, han kanske sade något hotfullt eller någonting men jag tyckte inte på kroppsspråket att han var så våldsam utan han kämpade väl kanske emot lite men det var inget som jag tyckte gjorde så att poliserna behövde ta de medlen de hade liksom.

Fl: mm och du sa att han som sprayade Linnéa han hade även framme batongen? Såg du om han slog någon med den batongen?

H: jag hörde ju sen efter eller när vi satt nere vid Linnéa så tittade jag bakåt och då såg jag en polis stå och slå en gubbe som låg på backen men jag är inte säker på om det var den polisen eller om det var en annan

Fl: mm, ok, upplevde du att, du sa att kön splittrades för att ge plats åt polisen men när de kom ut med den här gubben var det några personer som försökte hindra det här ingripandet och störa polisen någonting?

H: nej jag tyckte inte att det såg ut som att någon försökte störa utan för mig såg det ut som att alla flyttade på sig så att de fick plats för det de behövde göra

Fl: ja, vad skulle du säga, hade du druckit mycket den här kvällen eller kan du..

H: jag skulle säga att jag har bra medvetande för att uppfatta vad som hände liksom så det, jag minns ju en del från det.

Fl: vad hur var det i övrigt sen då, var det några fler incidenter som du bevittnade?

H: nej när vi, vad heter det, hittade Linnéa på stenmuren så hjälpte vi ju henne först och främst och hämtade vatten och sen fick vi hjälp av en annan polis som kom och tog med sig Linnéa till en buss så hon fick jamen en ordentlig tvätt mot det här med pepparspray och under tiden där så var det bara det när jag vände mig om och såg polisen slå en man som låg ner då men annars så var det inget mer

Fl: nej, vad berättade Linnéa för dig om vad som hade hänt då, hur det gick till när hon blev sprayad?

H: eh, det har inte hon riktigt sagt utan så som jag har uppfattat det så har hon, fick hon det i ögat bara när han skulle spraya på antagligen den där gubben då eller att han upplevde att någon annan i kön var våldsam och att han tog upp den som försvar då det är väl, jag har bara hört att hon har fått det i ögonen, jag har inte riktigt hört om en beskrivning på hur det hände

Fl: nej ok men det var i alla fall att han polisen sprayade henne?

H: ja precis

Fl: eh, för det finns uppgifter här i en rapport om att Linnéa skulle ha stört ordningen på platsen genom sitt beteende och skapa en rörig situation och att det skulle ha påverkat andra där i kön, är det något du känner igen?

H: Nej det är det verkligen inte

Fl: nej, så du uppfattade det som att alla i kön där skingrade sig när polisen sade att man skulle göra det och att Linnéa inte har försökt att agera mot polisen på något sätt, stämmer det?

H: nej exakt det stämmer.

Fl: då tackar jag för ditt vittnesmål så stänger jag av inspelningen

Polisen

Förhör

Signerat av
Liselott Sellering

Signerat datum
2024-08-01 14:47

Enhet
Polismyndigheten, Utredning 1 Göteborg SU

Diarienr
0150-K4202-24

Hörd person				Personnummer
Johansen, Hans-Olof				
Den hörde är	ID Styrkt	Sätt	Ställning till misstänkt - målsägande - vittne	
Vittne	Ja	dataslagningar	vän till mä	
Tolk			Språk	

Anledning till förhör / Misstankar som misstänkt har underrättats om	Underrättad om misstanke
Misshandel, Fullbordat	

Ytterligare information om anledning till förhör
Hörd gällande sina iakttagelser vid bluesfestivalen i Åmål den 12-13 juli 2024.

Underrättad om 12 § FUK

Underrättad om rätt till försvarare	Godtar försvarare/biträde som rätten förordnar	Försvarare/biträde närvarande
Försvarare/biträde önskas		

Förhörsledare	Förhörsdatum	Förhör påbörjat	Förhör avslutat
Liselott Sellering	2024-07-31	10:46	11:01

Förhörsplats	Typ av förhör	Förhörssätt
SU Göteborg	RB 23:6	Telefonförhör
Förhörsvittne	Utskrivet av	Ljudbandsförhör

Berättelse

FL: Förhörsledare Pkom Liselott Sellering
H: Vittne Hans-Olof Johansen (Olle)

FL: Så då har vi Hans-Olof Johansen. Och klockan är 10.46. Berätta vad det var som hände här på Bluesfestivalen.

H: Ja, så här var det. Vi kom och gick, vi hade varit på bakfickan så gick vi förbi Blå och så såg vi att de skulle ha hundra kronor i inträde där. Då gick vi vidare mot Skafferiet, Dalslands Skafferi. Och på vägen dit får jag höra att min son är jättefull. Han är 21 år. Så då tänkte jag gå och kolla det. För jag fick för mig att han var på Blå. Då pratade jag med Ulrika, hon som äger det. Hon står i entrén och jag får inte gå in och kolla honom. Fast hon känner mig och allting. Och då stod jag och pratade med henne. Sen vet jag inget mer än jag sitter mitt i gatan.

FL: Jaha.

H: Och när jag sitter där i gatan så får jag se en polis ta upp sin batong och slå ut den och går efter en person ner mot kajkanten och så ser jag att han gör ett slag och då tänker jag att här är det nog bäst att sitta kvar och vara still. Och det gjorde jag. Och sen så ser jag lite vad som händer. Jag ser inga mer slag eller någonting. Jag sitter kvar där. Och i början har jag inga

poliser runt mig för de kommer ju senare. Det är så jag upplever situationen. Att polisen skapar situationen och allt som händer runt omkring. Det är det som jag kan säga om det. Jag vet inte hur jag hamnar i gatan därför har inte jag gjort någon anmälan heller. För jag tycker att jag har inget att anmäla heller. För jag kan bara säga på hörsägen vad som hänt.

FL: Ja.

H: Och jag har ju fått hört efteråt att det är sådana som har sett alltihopa. Och när jag står och pratar med Ulrika där då kommer det en polis som bara trycker till mig i bröstet rakt ut i gatan. Det är det som händer mig då.

FL: Okej. Men vad beror det på? Var du väldigt berusad eller vad beror det på att du inte minns?

H: Nej, det var väl chocken. Jag var berusad men jag var inte så berusad så att jag inte ska komma ihåg det egentligen jag kommer ju ihåg att jag satt på backen där. Och vad heter det nu satt, vad jag kan ha suttit där i tio minuter i alla fall minst och sen blev jag ju satt i en polisbil med tre poliser i en kvinnlig bak. Och så skulle de köra mig till polisstationen. Och där blev jag sittandes i säkert tio minuter till. Utanför polisstationen i bilen. För det verkade inte vara, vad heter det lediga arrester om man säger så då eller fylleceller eller vad det kallas för. Då är stationsbefälet ute. Och efter det nu pratar de med honom. Och sen går de in och pratar med stationsbefälet. Han polisen som körde bilen. Och kommer han och sätter sig. Och efter det vänder han sig om till mig. Och sen säger han att nu ska jag göra någonting som jag inte hoppas att jag kommer att få ångra. Och då sa jag direkt ska du köra mig hem? Ja det ska jag göra. Så då körde han mig hem. Och då när jag var hemma så ringde jag min fru. Carina då. Och då är de på väg till polisstationen för att göra en anmälan är de. Och då kan klockan vara cirka 01 eller något sånt där. Jag vet inte riktigt. Så jag kan ju inte ha varit så kraftigt berusad eftersom han körde mig hem. Och sen läste han så sa han någonting. Att jag var anklagad för någonting. Ohörsamhet mot tjänsteman eller något sånt där. Det kändes som fel helt enkelt. Jag anser mig själv inte ha gjort någonting. Och så blev jag utknuffad och hört efteråt rätt ut i gatan. Men det är ju livsfarligt. Det kan ju komma en bil eller vad som helst när han knuffar ut mig där.

FL: Ja.

H: Så det är det.

FL: Det du minns då. Du gick fram och pratade med hon ägaren Ulrika. Vad heter hon mer än Ulrika?

H: Skålén.

FL: Skålén. Hon äger restaurang Blå?

H: Ja. Ja är med där och styr i alla fall.

FL: Okej. Kommer du ihåg vad ni pratade om?

H: Ja. Jag skulle få betala hundra kronor för att gå in och kolla min son. Det sa jag att det vill jag inte göra, jag vill bara gå in och kolla så han är där hon vet vem jag är så pass väl så om hade låtit mig att jag tog ett varv och om hon hade kollat en kvart senare om jag hade suttit så hade hon bara kört ut mig. Så tänkte jag då.

FL: Ja.

H: Men jag fick inte gå in. Sen vet jag inte så mycket mer. Så var det bara.

FL: Kommer du ihåg om du tjafsade? Om du blev otrevlig mot henne så att hon vinkade till sig polisen eller något?

H: Nej. Det var jag absolut inte. Jag har ingen anledning att vara otrevlig mot henne.

FL: Okej.

H: Det jag ser när jag står och pratar med henne är att det kommer två varselvästar och springer förbi i ögonvrån. Och runt kön liksom. Och så in på Blå. Jag kan inte säga om det var vakter eller poliser. Det kan jag inte göra.

FL: Så du såg dem i ögonvrån. Och vad, tog de vägen sen då? Såg du det?

H: Nej. Jag såg ju att de sprang runt kön. Det var det enda jag såg. Och det har jag fått hört efteråt. För jag pratade med Ulrika dagen efter. Och då sökte hon upp mig när vi gick förbi. Och frågade mig vad som hände igår egentligen. Ja det vet jag inte. Jag har bara satt på gatan. Och sen blev det ett jäkla rabalder.

FL: Mm. Så. Men du minns att det var en polis som gav dig en kraftig knuff så du flög ut på gatan?

H: Nej. Det är det jag inte minns. Det har jag fått hört efteråt.

FL: Aha! Okej.

H: För jag pratade med Ulrika dagen efter. Och då sa hon, som hon hade upplevt det eller fått för sig. Att det var någonting inne på Blå. Och att en vakt eventuellt hade fått en smäll eller något.

FL: Mhm.

H: Så då sa jag till henne att då måste ju vakterna ha ringt polisen då.

FL: Ah. Okej. Mm.

H: Det finns anmält mot de vakterna också. Men det är väl nedlagt just nu tror jag.

FL: Okej. Mm. Och har du haft ont någonstans på kroppen efter det här tillfället?

H: Ja, jag fick ett rejält skrubbsår på armbågen.

FL: Mm.

H: Och så hade jag ett blåmärke på armen. Jag får lätt blåmärken, det kan ju ha varit när den här polisen hjälpte mig upp eller något sånt där. När vi skulle åka iväg och de skulle sätta mig i polisbilen.

FL: Ja. Vad hade du för kläder på dig?

H: Jag hade jeans, en vit t-shirt och en ljusblå linneskjorta.

FL: Mm. Var det någon fler som blev utkastad eller som hamnade också på marken där utanför Blå?

H: Nej, inte som jag såg. Men däremot så hörde Ulrika att det var en av hennes anställda som hade blivit inknuffad med... Antagligen när de sprang in på Blå då och en liten tjej som bara for rätt in i ett staket.

FL: Ja. Mm.

H: Som hade fått ångest och panik och grejer efteråt.

FL: Mm. Det finns vittnen som tycker att det såg ut som att du blev slagen med batong när du satt där på asfalten.

H: Nej, nej, nej, nej. Det fick jag inte.

FL: Nej, okej. Mm.

H: Det hade jag väl känt direkt.

FL: Ja.

H: Så det kan du stryka i protokollet.

FL: Ja. Kommer du ihåg att Christer Ernstsson kom fram och försökte hjälpa dig upp när du satt där?

H: Nej, det gör jag inte.

FL: Nej, okej.

H: Men däremot så när Patrik Björlin har jag för mig sträckte fram handen med "Olle ska jag ska hjälpa dig upp"? Det är då jag tittar upp och ser polisen gå ner mot kajkanten kan jag säga. Och utdelar ett slag. Jag ser ju bara ryggen på polisen men jag ser ju inte vem det är. Men jag har förstått efteråt att det är Patrik.

FL: Jaha. Okej, så Patrik.

H: Han skriker ju hela tiden. Backa, backa, backa. Han går efter Patrik och skriker. Jag förmodar att det är Patrik som skriker. Backa, backa.

FL: Mm. Okej. Och vad hände? Ja, ja. Då såg du att han utdelade flera slag?

H: Ja, ett slag ser jag. Jag kan inte säga flera men ett kan jag stå för att han har utdelat. Det är ju under tiden han går neråt. Jag menar då har han ju redan backat undan liksom.

FL: Mm. Okej. Ja, men du har... Vad sa poliserna sen till dig då? Vad var anledningen till att du hade blivit utknuffad?

H: Inte en aning. Jag vet inte.

FL: Nej.

H: Jag kan aldrig tänka mig att jag blev otrevlig mot Ulrika eller något sånt. Nej, det... Nej, aldrig.

FL: Nej.

H: Då skulle hon nog inte söka upp mig när vi går förbi dagen efter och frågar vad som egentligen hände.

FL: Nej.

H: Det känns inte trovärdigt att jag var otrevlig eller så.

FL: Nej. Men så sa du att du satt där i polisbilen och det var tre poliser.

H: Ja.

FL: Och vad sa de till dig under färden in till polishuset då?

H: Nej, de sa väl ingenting egentligen.

FL: Nej.

H: Utan ja, vi satt och pratade lite med hon. Det var en tjej som satt bredvid mig bak. De tog ju naturligtvis av mig jacka och allt jag hade i fickor och sådana grejer då. Det fick, det lade de väl på golvet fram i bilen, förmodligen. Och vi pratade allmänt. Dö-pratade, dö-tjötade eller vad man ska kalla det för. Och sen så sa de att jag var misstänkt eller anklagad eller vad det var för ohörsamhet. Vad jag kommer ihåg.

FL: Mm. Du säger att du var inte så berusad. Du hade druckit en del, men vad hade du druckit?

H: Jag var ju, vad kan jag säga, salongsberusad. Lite plus då. Men jag var inte oredligt full var jag ju inte. Och jag hade druckit, ja vad hade jag druckit. Det är svårt att säga. Vi satt ju här hemma först innan vi gick ut på stan, vi bor ju i södra delen av stan, så vi gick ner till stan. Så ja, det är svårt att säga vad jag hade druckit.

FL: Ja.

H: Jag var även inne på Blå ja tidig kväll får man säga. För då hade de inget inträde så jag såg att det satt i en gammal arbetskamrat vid ett bord där så jag gick in och pratade med han lite grann men så gick vi ut och fortsatte. Vi var även nere till Örnnäsrestaurangen och käkade på kvällen.

FL: Ja. Och då var det Christer Ernstsson och du och din syster Monica och din fru Carina?

H: Ja.

FL: Men vad bra. Då har jag fått din redogörelse. Är det någonting du vill berätta mer som jag har glömt att fråga?

H: Nej. Inte vad jag kan säga om. Men att det var en jäkligt olustig händelse.

FL: Mm. Ja.

H: Jag blev inte så drabbad egentligen, som de andra blev.

FL: Nej. Men att den här knuffen du tumlade ut och slog i armbågen sa du?

H: Ja, det var ju när jag landade på backen antagligen.

FL: Ja.

H: Det... Och det som jag har sagt till min fru, hon tyckte att jag ska anmäla men vad ska jag anmäla då jag vet inte vad som har hänt. Jag kan bara säga vad folk har sagt till mig efteråt.

FL: Mm.

H: Jag vet inte hur jag hamnade i gatan mer än att jag satt där.

FL: Nej. Men har du några bilder på dina skador?

H: Nej, det har jag inte.

FL: Det var ju otur.

H: Ja, jag har ju det. det har inte läkt riktigt än. Jag skickar på...

FL: Ja, syns det någonting så kan du ta kort på det och...

H: Ja, eller min fru kanske har några kort. Jag kan höra med henne.

FL: Ja. Men du, vi avslutar inspelningen nu. Avslutar förhöret så kan vi prata vidare.

H: Ja.

FL: Då avslutar vi förhöret. Klockan är 11.01.

Polisen

Förhör

Signerat av
Liselott Sellering

Signerat datum
2024-08-02 12:06

Enhet
Polismyndigheten, Utredning 1 Göteborg SU

Diarienr
0150-K4202-24

Hörd person			Personnummer
Skålén, Ulrika			
Den hörde är	ID Styrkt	Sätt	Ställning till misstänkt - målsägande - vittne
Vittne	Ja	dataslagningar	
Tolk			Språk

Anledning till förhör / Misstankar som misstänkt har underrättats om	Underrättad om misstanke
Misshandel, Fullbordat	

Ytterligare information om anledning till förhör
Hörd som vittne gällande sina iakttagelser vid Bluesfestivalen i Åmål den 12-13 juli 2024.

Underrättad om 12 § FUK

Underrättad om rätt till försvarare	Godtar försvarare/biträde som rätten förordnar	Försvarare/biträde närvarande
Försvarare/biträde önskas		

Förhörsledare	Förhörsdatum	Förhör påbörjat	Förhör avslutat
Liselott Sellering	2024-08-01	12:59	13:14
Förhörsplats	Typ av förhör	Förhörssätt	
SU Göteborg	RB 23:6	Telefonförhör	
Förhörsvittne	Utskrivet av	Ljudbandsförhör	
	LS		

Berättelse

FL: Förhörsledare Pkom Liselott Sellering
H: Vittne Ulrika Skålén

FL: Då sätter jag igång inspelningen och klockan är 12.59. Det här handlar om att du ska höras som vittne gällande vad som hände, vad du såg utanför Krogen Blå på Bluesfestivalen i Åmål. Hans-Olof, kallad Olle, var framme och pratade med dig och sen så hände en massa saker där framför. Berätta vad du såg.

H: Jag misstänkte att det var Olle som på något vis hade att det handlade om honom. Nu hör jag mig, det är som ett eko men det kanske inte gör något.

FL: Jaha, är det bättre nu?

H: Jag säger någonting får vi se. Ja men nu tror jag att det är bättre. Jo så här var det i alla fall. Den här kvällen så är det väldigt mycket folk och vi har ju ett nattklubbs-event från klockan 22 strax efter någonstans där mellan 22 och 23 och då har jag under den här tiden egna ordningsvakter. Jag har fyra stycken. Fram till när nattklubbs-eventet börjar så har det varit fritt inträde och vem som helst har kunnat komma och gå sen stänger vi till entrén så vi bara har en entré fram och de andra möjliga vägarna in är också blockerade med staket. Jag och en av mina tjejer står i dörren inom citationstecken i entrén på framsidan av Blå vid den

här stora grillen som vi har där. Så vi har grillen på vänster sida och sen så har vi ett högt kravallstaket på höger sida och sen så släpper vi in folk däremellan. Det börjar så här.

Det händer någonting bakom mig och Agnes. Min ena ordningsvakt gör ett ingripande precis bakom oss. Jag ser inte vad som händer men jag fick till mig att den här personen i fråga ska ha utdelat ett slag mot en ordningsvakt. Då åker han i marken direkt. Det här hände precis bakom mig. Det kommer en ordningsvakt till. Innan den tredje är framme så har de också tillkallat polis som cirkulerar runt i det här området. De skriker till mig att "stäng insläppet, inga får komma in Ulrika" skriker Mehmet. Som du för övrigt ska få telefonnummer till sen om du vill ha det. Han är min huvudordningsvakt och han skriker till mig att "stäng insläppet Ulrika". Inga mer in nu. Då står jag och Elin och en tjej som heter Agnes i entrén. Då är det ganska mycket folk som trycker på. Då kommer Olle när jag står där. Han ser vad som händer bakom mig och säger att han ska in. Han är inte nykter. Jag känner till honom sen tidigare. Han kallas för Olle Blå. Då säger han i alla fall att jag skiter i dig och dina jävla regler. Han puttar bort mig. Den här mannen är ganska stor och kraftig. Jag har inte så mycket att sätta åt. Han puttar bort mig och jag följer efter honom lite grann. Jag säger att jag har mina regler, du stannar här. I samma veva kommer en polis utifrån genom dem som ska in och mellan mig och Agnes och får tag, han är med i ingripandet på backen med vakterna. Sen tar han tag i Olle och puttar ut honom utanför mitt område. Då börjar Olle provocera mot honom istället. Han puttar till honom igen så att Olle åker baklänges i backen. Det är allt jag ser. Sen står jag kvar och håller emot dem som ska in till mig. Ordningsvakterna bakom mig får ut den här personen som låg ner. De går ut utanför området. Men där ser jag inget mer. Sen kommer piketen och ur kommer en massa poliser. Det är tyvärr allt jag vet.

FL: Okej. Så du såg inte vad som hände på planen?

H: Nej, det gjorde jag inte. Det är bara sådant jag har fått till mig och fått höra. Jag har inte sett något av det. Det sista jag såg var att polismannen puttade Olle så han föll i marken. Han skulle upp och då kommer det en buss med poliser. Det är tyvärr allt, sen så har jag fått höra men inget jag har sett.

FL: Vad har du hört?

H: Jag har fått till mig att poliserna ska ha fördelat ett övervåld. Dels på den här personen som kommer till Olles hjälp och ska hjälpa honom upp. Han ska bli slagen med batong. Sen har jag hört att någon polis jagade en person med batongslag i knävecken. Jag har hört om pepparspray (ohörbart) jag har 20 ungdomar i min personalstab där du vet det går som en löpeld saker och ting som de tror att det har skett och fått till sig i sin tur. Jag vågar absolut inte säga något annat än det jag har sett själv.

FL: Har ni någon övervakningskamera som går utanför?

H: Jag har en men den spelade inte in tyvärr. Men den ordningsvakten som var med här och som jag tror var med på utsidan. Han heter Mehmet och du kan få hans telefonnummer om du vill.

FL: Vi tar det när jag har avslutat inspelningen.

H: Absolut.

FL: Vad har Mehmet sett och gjort?

H: Han var den utav de vakterna som var bakom mig när det initiala skedde. Jag tror att den

som de får omkull på mitt område och som Olle ska in till. Det är någon han känner. Han sa det till mig. Jag kommer inte ihåg vad han sa. Vi säger att han heter Simon. Det är Simon, jag ska in till Simon. Så sa han till mig när jag stod där och då sa jag att nej Olle jag får inte släppa in någon. Då var Mehmet precis bakom mig i den situationen och där då sen polisen kommer igenom folkhavet och springer förbi mig och Agnes. Till undsättning där och då. Sen tar den här polismannen tag i Olle och vänder sig. När han ser hur Olle försöker få bort mig så tar polisen tag i honom. Och puttar ut honom från området. Det är vad jag ser.

FL: Hur ramlar Olle?

H: Först puttar polisen ut honom och då står Olle på benen. Sen börjar Olle ifrågasätta och går tillbaka mot polismannen. Då får han en knuff till i bröstet så han faller bakåt. Baklänges om du tänker dig.

FL: Vad sa han till polismannen?

H: Jag kan inte säga att jag uppfattade det man ser ju bara på Olle när han inte är nöjd med situationen. Det var något provocerande. Han tyckte att han blev orättvist behandlad. Han skulle bara in till den som låg där. Men han lyssnade inte på mig, ordningsvakterna eller polisen. Jag i den stunden är ju väldigt glad att jag har både ordningsvakter och poliser så nära mig. Jag står mig ganska slätt med mina tjejer på 16 år när det blir incidenter liksom.

FL: Var Olle våldsam mot polisen på något sätt? Var det mer verbalt? Hur skulle du beskriva det?

H: Det var mer verbalt. Han gjorde ingenting. Han hytte ju inte eller någonting mot polisen eller så utan det var mer när han blev utknuffad från området så tar han inte det på ett bra sätt. Han går tillbaka mot polisen igen. Han blir provocerad och då får han den här knuffen.

FL: När den här polisen har knuffat ner Olle så har han hamnat på marken. Vad gör den här polisen då? Är han framme och tar hand om Olle?

H: Jag kan inte säga att jag ser det. Då kommer den här piken med poliser som hoppar ut. Då är det så mycket folk mellan mig. Då har jag hamnat längre bak igen så jag ser inte vad som fortgår. Jag ser bara den här polisbilen och poliser som hoppar ut. Jag förstår att det är där Olle är som de är. Hur de sköter situationen ser inte jag.

FL: Okej.

H: Tyvärr.

FL: Sen träffade du Olle dagen efter va?

H: Ja.

FL: Pratar ni om den här händelsen då?

H: Jag var jättebekymrad om att han skulle vara arg på mig. Jag var på något vis, ifall han tycker att jag var upprinnelsen till det här för att jag inte släppte in honom. Jag såg honom där och gick fram till honom och sa. Hej Olle, hur mår du idag? Vad hände? Då hann han inte mer än säga hej. Så var hans fru bredvid och tog fram mobilen och visade bilder på en hand. Vad jag förstod på henne och honom då. När han åkte i backen där med poliserna så ska väl svågern till honom ha försökt hjälpa honom upp och fått batongslag på handen. För att han

inte fick hjälpa honom upp. Det var det de sa till mig. Sen berättade de hur någon polisman hade jagat någon längs vattnet med batongslag i knävecken och det var pepparspray på flickor. Jag vet inte allt men det kan inte jag säga någonting om. Jag såg bara bilden på den här handen som de visade mig. Sen sa de att vi har gjort tre olika polisanmälningar. Och då så sa jag att jag hoppas att du förstår mig så att jag måste göra det som jag får till mig. Det svarade han väl i och för sig inte på men det verkar i alla fall helt okej. Mellan oss. Det var det jag var intresserad av. Så det är egentligen det jag kan ge.

FL: Det är ju jättebra att få vittnesmål från någon som inte hade druckit någon alkohol.

H: Ja, det är nog inte så många du kan hitta som inte har druckit alkohol på det runtomkring oss här nere. Det är som sagt en väldigt stor festival och man dricker från morgon till kväll. Även om det i sin stora hela är en väldigt trevlig och lugn tillställning så händer det alltid saker. Men det är som sagt nog svårt att få någon som inte var helt nykter. Men som sagt, jag var helt nykter och jag har ju som sagt ordningsvakter som kan ge sin bild säkert.

FL: Jättebra. Jag stänger av inspelningen och avslutar förhöret 13.14.

Polisen

Förhör

Signerat av
Liselott Sellering

Signerat datum
2024-08-08 09:20

Enhet
Polismyndigheten, Utredning 1 Göteborg SU

Diarienr
0150-K4202-24

Hörd person
Ernstsson Johansen, Carina

Personnummer

Den hörde är
Vittne

ID Styrkt
Ja

Sätt
dataslagning

Ställning till misstänkt - målsägande - vittne
Syster till mä Christer

Tolk

Språk

Anledning till förhör / Misstankar som misstänkt har underrättats om
Misshandel, Fullbordat

Underrättad om misstanke

Ytterligare information om anledning till förhör
Hörd som vittne gällande sina iakttagelser vid Bluesfestivalen i Åmål den 12-13 juli 2024

Underrättad om 12 § FUK

Underrättad om rätt till försvarare

Godtar försvarare/biträde som rätten förordnar

Försvarare/biträde närvarande

Försvarare/biträde önskas

Förhörsledare
Liselott Sellering

Förhörsdatum
2024-08-06

Förhör påbörjat
09:01

Förhör avslutat
09:19

Förhörsplats
SU Göteborg

Typ av förhör
RB 23:6

Förhörssätt
Telefonförhör

Förhörsvittne

Utskrivet av
LS

Ljudbandsförhör

Berättelse

FL: Förhörsledare Pkom Liselott Sellering
H: Vittne Carina Johansen

FL: Då sätter vi igång, klockan är 09.01. Ja, jag tänker, du är ju då sambo med Christer.

H: Nej.

FL: Nej, det var fel.

H: Syster med Christer.

FL: Syster med Christer Ernstsson.

H: Ja.

FL: Berätta vad det var som hände den här kvällen på Bluesfestivalen i Åmål.

H: Ja, vi var ju ute och gick runt och tittade på allt, folk, tog lite cider och lite öl gjorde vi sen skulle vi gå ner mot Skafferiet, vi satt på bakfickan gjorde vi, vi var några styckna. Det var bland annat min bror och min svägerska med. Sen när vi kommer ner där så var det någon

som, jag vet inte vem det var som sa när vi kommer mot Skafferiet att våran son är väldigt berusad. Han är 21 år. Och ska han vara inne på Blå så sa jag till Olle, vi får gå dit och titta för det är ingen som ska ta hand om honom, det gör vi. Vi tar med honom hem. Han ska inte vara där om han är så full.

Vi kommer till Blå. Där står vi inte ihop jag och Olle för han står och pratar med Ulrika Skålén. Jag står på andra sidan. Det var ju jättemycket folk vid entrén som skulle, ja de sprang in och ut och såhär. Då frågade han om han fick gå in och titta. Det fick han inte eller ja det fick han men han skulle få betala pengar. Han sa det att jag betalar inte hundra kronor för att se om han är där inne. Jag ska ju bara hämta honom. De känner ju mycket väl till varandra. Ulrika känner mycket väl till vår son. Han har ju spelat hockey. Det gjorde ju Ulrikas son också. Men nu visade det sig att vår son inte var där inne. Sen vet inte jag så mycket mer. När jag vänder mig om så sitter Olle ute i vägen. Så hör jag bara att någon skriker. Jag såg att det sprang in något på Blå. Men jag var ju så fokuserad på att vi skulle hämta vår son. Sen springer någon ut. Poliser ut. I det skedet förstår jag ingenting mer än att folk börjar skrika runt omkring därmed ser jag Olle sitta där på gatan. Jag tänker, vad fasen sitter han där för?

I samma veva så ser jag min bror kommer och den här polisen kommer, för alltså de ögonen polisen hade, de var svarta! Sen skriker han backa, backa, backa. Brorsan tar ett steg. Sen ska han vända sig om och gå. Då small det till i händerna på honom sen när jag fick se Olle för då gick brorsan. Han är den lugnaste personen som finns. Min svägerska var ju med i det läget också. Han gick. Jag stod och tittade på Olle hela tiden för jag tänkte, gud i himmelen, vad är det som har hänt här? Jag var nog den enda som fick stå så nära Olle. Jag stod bredvid en annan polis. Jag frågade, vad är det här som händer? Varför går ni inte in och gör något? Han är helt vansinnig. Han bara gick runt och han bara skrek "backa backa" ingen hade gjort någonting. Sen har vi fått till oss att något hade hänt inne på Blå men det har jag ingen susning om. Jag vet ingenting om det. Sen står jag där med polisen för brorsan han backar och gick. Han gick bakom Blå om man säger. Då säger jag till polisen, vad fan håller det här på? Här kommer en massa... Jag har ingen aning om vem han var. Han var jättelugn. Det var därför jag fick stå där och prata med honom. Där sitter min gubbe. Varför sitter han där? Han svarade aldrig. Han sa lugn. Många försökte lugna ner stämningen. Det var panik. Folk skrek. Han gick på allt. Han skrek och drog batongen och slängde den. Sen efter det tar de upp Olle. De sätter in honom i polisbilen. Då frågar jag polisen. Då kommer min bror till mig. Då hade det börjat lugna ner sig. Hur ska jag få tag på honom? Han är ju för fan inte full. Han ska inte in någonstans, sa jag till polisen. Jag måste få med honom. Vad ska jag göra med min bror? Jag har tittat hur han ser ut. Gå till polisstationen, sa han. Det finns folk där. Gå dit. Då fick jag med mig min bror och så var min svägerska med. Vi började gå mot polisen.

Då kom Patrik Björlin, möter vi honom där, det som hände honom det har jag ingen susning om för jag var så fokuserad på att Olle skulle sitta still och inte göra någonting där så då kommer han och håller i underarmen. Men snälla nån vad är det som har hänt sa jag, ja jag vet inte sa han jag skulle hjälpa Olle upp för jag såg att han låg på backen. Jag sträcker fram armen och ska hjälpa honom upp. Då kommer han och skriker. Jag vänder mig och backar. Då slår han tydligen honom i knäveckena och han följer honom ner mot åkanten. Han stryker till honom på underarmen. Sen jag vet inte. Nu har det gått så lång tid så en glömmer väl lite. Men i alla fall så går vi iväg jag, min bror och Mimmi. Vi går mot polisstationen för att hämta Olle. Jag tyckte inte att han skulle sitta där. Jag tänkte att det var bättre att vi går hem. När jag kom ner till polisstationen så stod det fler folk jag kände till som de tydligen hade omhändertagit men jag har ingen aning om vad de hade gjort. De hade varit inne på Blå. Det var vakter eller något som hade varit på dem. Plus att det var en kille från Göteborg som hade fått rejält mycket stryk av polisen. Det har inte jag sett någonting av. Jag har ingen aning om det. Då fick jag prata med en polis och då sa jag att det var min gubbe. Då sa han att jag

skulle vänta lite. De höll på med de här tre personerna. De gick ut och jag frågade var min gubbe var. Då ringde min svägerskas dotter. Hon har slutat jobba. Hon fick höra det här och hon var nykter. Hon tänkte att jag åker ner till polisen och hämtar honom. Jag kan köra hem för jag är nykter. Vilma ringer Olle. Då var han hemma. Då sa jag att vad gör vi med det här sa jag, min bror måste anmäla det här du ser hur han ser ut, ja vänta lite jag ska se om vi har någon utredare sa hon vi väntade och väntade. Vi stod länge där så sa min brorsan det att vi skiter i det, jag orkar inte det kommer inte bli något utav detta ändå. Vi går sa han så vi kommer hem. Vi gick ner mot stan. Då ringer en polis mig, som jag, han vet ju mycket väl vem jag är. Han säger att nu är utredaren här. Kom hit så får han göra sin polisanmälan. Då kommer vi direkt. Då var vi på väg, vid Blå igen och då möter vi Patrik Björlin och Ulrika igen. Jag tar med mig honom också. De gör en polisanmälan båda två. Det var väl så som jag vet.

FL: Vi backar lite. Hur hamnade din man Olle på marken?

H: Jag vet inte. Det gick så himla fort. Jag har ingen aning om hur han hamnade på backen. Jag tror att han kom i kläm. Jag tror att de tog honom i utfarten när de springer ut poliserna, så står han där. Jag vet faktiskt inte. Men ett, tu tre så satt han ute i vägen. Det gick så himla fort. Vi var ju inte fulla. Vi var ju berusade var vi men vi var ju inte fulla och vi var ju inte otrevliga. Vi gjorde ingenting. Det enda jag vet är att han pratade med Ulrika Skålén. Han ville höra om vår son var där inne. Sen ett, tu tre så satt han ute i vägen. Dagen efter var vi ute och gick och då sökte ju Ulrika Skålén upp Olles öga det syntes ju hur väl som helst, jag sa det till Olle nu vill hon prata med dig det syns. Hon hade inte fattat någonting heller. Utav det här, hon fattade ingenting heller utan ett, tu, tre bara vad var det som hände? Jag har ingen aning. Hur han hamnade där ute kan inte jag svara på. Jag kan säga så mycket att han gjorde ingenting för att hamna där ute.

FL: När du såg att han satt där. Såg du om han blev slagen?

H: Nej han blev inte slagen. Han hade en polis i varje hörn. Jag stod och tittade på honom, på honom hela tiden och jag tänkte att rör dig bara inte. Han blev chockad när han satt där ute och han sa att han fattade ingenting själv heller men han blev inte slagen.

FL: Vad var det som hände med Christer?

H: Jag stod och pratade med honom jag också då i den vevan som han blev nedkastad. Jag frågade om han kunde gå in och kolla på Blå om vår son var där inne. Vilket han inte var. Han var inte så full heller. Han var på Skafferiet men då så säger Christer när han fick se det här så sa han till polisen vad är det som har hänt? Varför sitter min svåger? Jag hör inte ordagrant vad han säger. Han frågar polisen varför Olle sitter där ute på gatan. Då skriker han till honom. Han bara spärrar in de här svarta ögonen i brorsan "backa backa" och jag, jag ser att Christer pratar, polisen går mot honom, jag ser att, Christer är ganska lång, han säger något som jag har fått till mig. Han sa backa. Då tar Christer ett halvt kliv bakåt och hamnar på sidan och han ska vända sig om därmed så säger det smack på näven. Då vänder jag mig om och bara går. Då ser jag i det läget att när Christer vänder sig om och går. Han är kvar bakom Christer och börjar knuffa honom. (ohörbart) och går härifrån. Det var det jag såg om den händelsen.

FL: Du säger "smack på näven". Kan du beskriva mer detaljerat på vilket sätt?

H: Det small till i varje fall så jag förstod att han träffade handen på honom.

FL: Vad slog han med för något?

H: Det var en batong. Den hade han redan ute. När han slängde ut den här batongen vet inte jag men jag såg att den här batongen han bara slängde ut den. Sen gick han runt och viftade med den här och slog. Han var runt överallt med den här. Därför såg jag att han slog till något och så hörde han bara det small till. Han var en bit ifrån mig men det hördes.

FL: Hur uppträdde de andra poliserna?

H: Lugna. Jättelugna. De jag hade runt mig och som jag pratade med. Jag hade en som stod bredvid mig hela tiden. Alla stod i princip runt omkring där Olle sitter. Runt står det poliser och de gör ingenting. De står där och jag sa att varför gör ni ingenting? Han kan ju inte hålla på. Han har ju startat det här. Vad är det här för något? Han är ju inte klok. Han svarade ju inte mig. Det är klart att han inte gör för det är en kollega så det har jag förstått att det gör han nog inte. Det kan ju bli värre då i så fall. Vad jag tror i alla fall. Varför gör ni ingenting? Han bara. Lugn. Lugn sa han. Det är ju det jag har tänkt på efteråt. Ingen fick vara i närheten men jag stod väldigt nära Olle. Det var nog för att polisen stod där och jag pratade med honom. Jag vet inte. Ingen aning. Men mig rörde han inte mig var han ju aldrig in på eller någonting.

FL: Så uppfattade du den här situationen att det var något pågående hot? Eller någon våldssituation mot poliserna?

H: Nej. Nej, nej, nej. Inte. Ingenting.

FL: Så det var den här enskilda?

H: Det var han som höll på. Sen vad som hände på Blå det vet jag inte. Tydligen, har jag hört efteråt, att det skulle ha varit någonting men det har jag ingen aning om. Där var inte vi. Där var inte de som blev slagna i alla fall. I alla fall inte min bror. Nej.

FL: Sen så sa du Patrik Björlin. Såg du vad som hände honom?

H: Nej. Jag gjorde inte det. Jag såg ingenting. Jag träffade honom när de hade kört iväg Olle och allting hade lugnat sig då kom ju han fram då ser han hur min bror ser ut. Då kommer han och håller sin underarm. Så den händelsen har jag ingen aning om hur den gick till. Jag vet hur den har gått till men det har jag fått berättat. Det är inget jag har sett. Absolut inte.

FL: Men du såg slaget som polismannen utdelade med sin batong på Christers hand?

H: Ja. Jag fattar väl inte egentligen att det var på handen. Jag såg han tog upp och slog honom.

FL: Och förstod jag dig rätt det var i samband med att Christer var på väg därifrån?

H: Ja. Han säger backa till honom. Han gick fram och ville fråga vad som hade hänt med min svåger. Då säger han backa, backa och han var kolsvart i ögonen. Då tar Christer ett steg och ska gå bak. Precis när han ska vända sig om. Jag ser det. Då står han nästan i profil och då smäller han till honom på armen. Christer vänder sig om och går. Han tänkte att det här vill inte jag vara med om. Han hade fått slaget på armen. Då såg jag att han bara knuffade honom. Då tänkte jag vad håller han på med? Han skriker backa. Folk backar. De gör som han säger. Men ändå så provocerar han dem att gå fram till dem. Jag förstår inte. Ja. Jag blir så upprörd när jag tänker på det.

FL: Vad bra. Då har jag fått din berättelse om det här. Då kan vi stänga av inspelningen. Förhöret slut 09.19.

Polisen

Förhör

Signerat av
Liselott Sellering

Signerat datum
2024-08-08 11:04

Enhet
Polismyndigheten, Utredning 1 Göteborg SU

Diarienr
0150-K4202-24

Hörd person				Personnummer
Johansen, Monika Helene				
Den hörde är	ID Styrkt	Sätt	Ställning till misstänkt - målsägande - vittne	
Vittne	Ja	dataslagning	Bekant med mä	
Tolk			Språk	

Anledning till förhör / Misstankar som misstänkt har underrättats om	Underrättad om misstanke
Misshandel, Fullbordat	

Ytterligare information om anledning till förhör
Hörd som vittne gällande misshandel den 12-13 juli 2024 i Åmål.

Underrättad om 12 § FUK

Underrättad om rätt till försvarare	Godtar försvarare/biträde som rätten förordnar	Försvarare/biträde närvarande
Försvarare/biträde önskas		

Förhörsledare	Förhörsdatum	Förhör påbörjat	Förhör avslutat
Liselott Sellering	2024-08-07	10:00	10:15

Förhörsplats	Typ av förhör	Förhörssätt
SU Göteborg	RB 23:6	Telefonförhör
Förhörsvittne	Utskrivet av	Ljudbandsförhör
	LS	

Berättelse

FL: Förhörsledare Pkom Liselott Sellering
H: Vittne Monika Johansen

FL: Då sätter jag igång inspelningen. Klockan är 10.00. Du ska höras som vittne gällande vad du såg på Bluesfestivalen i juli i Åmål. Du kan berätta fritt och så ställer jag frågor sen.

H: Vi var nere på stan och gick mellan restaurang Blå och Skafferiet. Då kom det fram någon till min bror och sa att hans son var lite överberusad inne på Blå. Då tänkte vi att då får gå och hämta honom. När vi var utanför Blå så kom det två poliser springande med varsin ficklampa in på Blå så någonting hade ju hänt därinne som vi inte vet om. Min bror gick fram där i alla fall och frågade om han fick gå in och hämta hans son. Under tiden vi stod där så kom de ut med en kille. Då tittade vi så att vi såg att han kom ut där. Plötsligt ligger min bror på backen utan anledning. Då kom det, då gick min brors ja vad blir det nu då hans frusp, bror gick fram och sa att det är ju min svåger som ligger där då kom det en polis som skrek backa, backa. Då backade han. Han gick efter honom och började slå med en batong. Jag såg inte vad som hände sen. Han gick iväg mot Skafferiet Christer om man säger så och sen kom han polisen tillbaka och sen kom Christer och visade sin hand. Den såg inte fin ut. Jag vet inte om min bror åkte med i farten ut när de tog den andra killen som de var inne och hämtade på Blå. Det gick så snabbt så han bara låg på backen. Han for ut baklänges så han kom med ryggen före men han satt ju upp där då ja och sen så tog de med honom.

FL: Vi tar det från början. Du säger att vi var. Vilka var det?

H: Vad sa du?

FL: Vilka var ni som var ute?

H: Det var jag, min svägerska och min bror.

FL: Säg namnen.

H: Min bror Olle, min svägerska Carina och hennes bror Christer Ernstsson vi kom och gick där. Vi skulle gå in och hämta min brors son då för det var någon som sa till oss att han var lite överberusad. Då tänkte vi att vi får väl hämta honom och ta hem honom. Sen gick allt så jättefort. Det kom två poliser som sprang in så att någonting hade hänt inne på Blå som vi inte såg utifrån. Då kom de ut med en kille. I samma veva där satt min bror på backen så vad som, ja, om han åkte med i farten när de tog den andra killen. Det är ingen som vet väl för det gick så väldigt fort.

FL: Det var Christer som blev slagen på handen?

H: Ja, det var Christer som blev slagen för han skulle gå fram, men Olle sa han, det är ju min svåger varför sitter du här så han skulle gå fram och då skrek polisen backa. Det köper jag att han sa. Att vi skulle backa. Då backade Christer. Då gick han efter. När Christer kom tillbaka och visade mig, titt vad han gjorde sa han och visade att hela näven var sönderslagen.

FL: Om du försöker beskriva hur långt ifrån det här stod du, hur bra såg du det som hände?

H: Ja, det såg jag jättebra.

FL: Hur långt ifrån stod du?

H: Jag kunde nog ta honom på axeln så nära var jag. Det var jättemycket folk runt också. En blev ju lite chockad för allt gick så fort. Jag förstår att de måste ha varit där och jag är jätteglad att de är där. Men inte på ett sådant vis. Det var brutalt.

FL: När polisen sa till Christer att han skulle backa, hur nära var Christer och polisen varandra då?

H: Ja de kunde nog nästan ta på varandra kan jag tänka mig för Christer gick ju bak då och ställde sig med ryggen emot och sa backa, backa. ja ja ja sa Christer och så backade han. Sen gick han och sen gick han efter. Så var det någonstans han slog till, det vet jag inte. Det måste ha hänt precis bakom ryggen. Han kom ju tillbaka ganska fort och visade sin arm. Eller sin hand.

FL: Så har jag förstått det rätt att Christer försöker hjälpa Olle upp?

H: ja

FL: Då kommer polisen och säger till Christer att han ska backa?

H: ja

FL: Då backar han och då följer polisen efter och slår honom över handen?

H: ja

FL: Vad hade Christer på sig den här kvällen? Vi har ju fått in en hel del filmer så att man kan identifiera vem som gör vad.

H: Ja, Christer hade på sig jeans och en t-shirt och en sån där keps som de äldre männen har. De där gamla och jag vet inte riktigt vad de heter. En sån där skinnkeps.

FL: Ja, okej.

H: Jag vet inte vad de heter egentligen. Jag vet att äldre män brukar ha såna.

FL: En sån där själva kepsen sitter ihop med skärmen eller?

H: Ja, just det. En tryckknapp brukar det vara fram på dem tror jag.

FL: Ja, då förstår jag. Vilken färg på tröjan hade han?

H: Ja, kan den ha varit vit kanske. Och blå jeans. Jag kommer inte ihåg vad vi hade på oss. Nästan själv tror jag.

FL: För Olle som jag förstår det hade en vit t-shirt och jeans på sig.

H: Ja. Och Carina hade kjol och jumper och jag hade byxor och jumper.

FL: Ja. Och vad hade du för färg på din tröja då?

H: Jag hade en vit och svart. En svart med vita ränder i. Och så hade jag beiga linnebyxor och en svart lång tröja.

FL: Ja. Och Carina, vad sa du hon hade?

H: Hon hade en svart kjol, en längre kjol och en svart tröja. Jag tror hon hade den gröna jumpern på sig.

FL: Mm. Grön tröja. Mm. Såg du vad som hände med Olle när han satt där på marken?

H: Han satt bara där, det stod fullt med poliser runt egentligen när det hände. Så han satt där bara för jag tror inte han fattade vad som hände. Han skulle bara gå in och se om hans son var där som någon hade sagt till han. Så han var lite chockad för han fattade nog ingenting. Och det gjorde ju inte vi andra heller faktiskt.

FL: Nej.

H: För det var ju så väldigt oskyldigt om man säger så då.

FL: Mm. Såg du någon annan bli slagen eller sprayad med...?

H: Nej, det kom fram en kille och sa men Olle sitter du här och skulle hjälpa Olle upp och det vet jag inte vad som hände men han gick iväg ner mot sjön och någon gick efter men vad som hände just där, det såg inte jag.

FL: Okej.

H: Nej. Jag var chockad på att min bror satt på backen så brutalt, nedkastad liksom. Och sen Christers hand. Vi hade ju inte gjort någonting liksom. Så jag blev lite chockad så.

FL: Ja.

H: För han var inte fin i blicken han polisen. Det var riktigt mördarblick.

FL: Finns det någonting som gör att man kan identifiera den polisen om du kan beskriva hur han såg ut?

H: Nej. Nej det kan jag inte. Jag tyckte ju sen var vi ute på lördagen en sväng och gick och jag tycker att det var han som kom med den här piketbussen när jag såg honom i profil men jag kan inte säga hur han såg ut, han hade ju poliskläder på sig. Och det såg ut som om han inte... Ja, jag tror inte han hade något hår om man säger så. Han hade ju poliskläder på sig.

FL: Mm.

H: Han hade ju inget hår som hängde utanför det, det tror jag inte

FL: nej. Men ibland kan det stå någonting på västen eller det kan stå någon siffra eller namn.

H: Nej, det reflekterade jag inte över att det stod något namn eller någonting.

FL: Nej?

H: Nej.

FL: Men som du säger så var både Christer som försökte hjälpa Olle upp men blev iväg jagad. Och sen kommer det ytterligare någon annan man som försökte hjälpa Olle upp då?

H: Ja. Ja, för det var väl ingen som fattade varför han låg på backen. För allt gick ju så fort där inne.

FL: Mm.

H: Och jag tycker det var lite brutalt att bara, han kom ju med ryggen och alltihopa han kunde ju lika väl ha slått i hela bakhuvudet när han landade på asfalten.

FL: Ja. Hur skulle du beskriva Olles berusningsgrad? Hade han druckit mycket den här kvällen?

H: Nej, normalt.

FL: Mm.

H: Ja.

FL: Normalt?

H: Ja, normalt. Vi var lite smålulliga allihopa liksom.

FL: Mm. Hur skulle du beskriva situationen där på plats? Vad var det för typ av människor och hur var stämningen?

H: Ja, stämningen var bra. Man blev väl lite tumult då när allt detta hände då liksom folk funderade på vad som hände allihopa.

FL: Mm.

H: Det blev väl ungefär som när det blir ett bråk eller vad man nu ska kalla det.

FL: Mm.

H: Ja.

FL: Var det någon som gick emot polisen och var hotfull mot polisen?

H: Nej, det vet jag inte. Det kan inte jag svara på faktiskt ärligt talat för det var ju poliser, det kom ju jättemycket poliser. Det förstår jag. De hjälper ju varandra och vill hjälpa dem som inte har gjort något. Så det var ju väldigt rörigt på platsen där ett tag, tycker ju jag då.

FL: Mm. Men om man tänker på Christer, var han hotfull?

H: Nej, absolut inte.

FL: Okej.

H: Det var ingen av oss som var hotfull.

FL: Nej. Var det någon som var framme på något vis och försökte frita Olle eller så?

H: Nej, Christer gick ju fram bara för att varför sitter du där? Han är min svåger liksom men längre kom ju inte han den andra killen kom ju inte längre fram så heller liksom, funderade ju faktiskt på varför han satt på backen. Det var väl det som folk tyckte var lite... Varför sitter han på backen? Eller ja bli nedkastat på backen liksom

FL: mm. Vad hände sen då?

H: Sen frågade Carina varför de tog med Olle in i ja jag tror det var piketbussen. Då frågade Karina att vi måste gå och hämta ut Olle också för han har ju inte gjort någonting Då frågade hon en polis att vi skulle gå ner till polisstationen. Då gick vi ner till polisstationen. Men då hade de kört hem Olle så Olle var hemma.

FL: Okej.

H: För sen vad som hände vet jag inte för, för Carina var ju kvar och skulle prata med någon polis men min dotter kom så hon körde hem mig.

FL: Okej.

H: För jag tror att de var inne och beskrev hur det hade gått till väl sen på natten tror jag

FL: Ja.

H: ja

FL: Men filmade du någonting?

H: Nej. Jag är inte så bra på telefoner och datorer.

FL: Nej. Det var något vittne där som filmade som lämnade över var det till dig eller till Carina? film.

H: Jag har inte fått några filmer.

FL: Okej.

H: Nej.

FL: Okej. Ja. Men då tycker jag att jag har fått... Är det något mer som du vill berätta som jag inte har frågat om?

H: Nej. Nej det gick till så man är ju faktiskt lite chockad att det går till så, jag förstår att de måste göra sitt jobb, jag är jätteglad att de finns men det var lite brutalt tyckte jag alltihopa liksom ja.

FL: Men de andra poliserna då? Försökte de att lugna ner den här polisen eller vad gjorde de?

H: De försökte få reda på folk. Men allt folk blir lite konstigt när det händer. Ifrågasätter ju vad är det som händer. De var ju runt omkring de andra och pratade. Ja.

FL: Men det var en och samma polis som slog?

H: Ja.

FL: Men då tackar jag så mycket för ditt vittnesmål. Och så avslutar jag förhöret. Klockan är tio och femton.

Polisen

Förhör

Signerat av
Liselott Sellering

Signerat datum
2024-08-13 11:33

Enhet
Polismyndigheten, Utredning 1 Göteborg SU

Diarienr
0150-K4192-24

Hörd person				Personnummer
Björlin, Ulrika				
Den hörde är	ID Styrkt	Sätt	Ställning till misstänkt - målsägande - vittne	
Vittne	Ja	dataslagningar	Maka till målsäganden	
Tolk			Språk	

Anledning till förhör / Misstankar som misstänkt har underrättats om	Underrättad om misstanke
Misshandel, Fullbordat	

Ytterligare information om anledning till förhör
Hörd som vittne gällande misshandel den 12-13 juli 2024 i Åmål.

Underrättad om 12 § FUK

Underrättad om rätt till försvarare	Godtar försvarare/biträde som rätten förordnar	Försvarare/biträde närvarande
Försvarare/biträde önskas		

Förhörsledare	Förhörsdatum	Förhör påbörjat	Förhör avslutat
Liselott Sellering	2024-08-09	09:57	10:12

Förhörsplats	Typ av förhör	Förhörssätt
SU Göteborg	RB 23:6	Telefonförhör
Förhörsvittne	Utskrivet av	Ljudbandsförhör
	LS	

Berättelse

K4192-24 Ulrika Björlin

Ärende: K4192-24

FL: Förhörsledare Liselott Sellering
H: Vittne Ulrika Björlin

FL: Då sätter jag igång inspelningen och klockan är 09.57. Berätta fritt först och så ställer jag frågor sedan om vad som hände på den här Bluesfestivalen i Åmål.

H: Jag kommer inte ihåg så himla mycket eftersom allting blev i chock där, men vi gick omkring och pratade med vänner och helt lugnt allting så kommer bara det ut en nedslagen på gatan eller puttad ner på gatan. Och då gick min man Patrik och skulle hjälpa honom upp. Det var inga poliser eller vakter eller någonting runt honom, utan han bara satt där helt själv. Så han tog honom i hand och skulle ta upp och då kom det en polis som sa att han var avvisad. Och då liksom. Då gick vi ju därifrån, liksom vände vi oss om. Vände jag mig om och så gick jag och sen så bara hörde att Patrik hade fått slag över bena, på knävecken eller baksidan av knät då. Och sedan, sedan kommer jag absolut inte ihåg någonting känns det som för allt var bara i i chock. Så ja

FL: Om vi tar det, vilka var ni där med? Det var du och din man Patrik? Var ni där med fler?

H: Vi var det först, men så gick vi vidare. Det var bara jag och Patrik som gick omkring och prata.

FL: Vad hade ni gjort på kvällen innan?

H: Vi var ute med en flotte som våra vänner har ute på vattnet och badade, åt mat och drack lite bubbel eller cider eller något sånt där. Ja, jag är en som inte dricker mycket så att jag hade inte druckit mycket. Det var ingen som var full på den här flotten. Och sen åkte vi in till stan och då gick vi till en pub eller en restaurang, något liknande och satt där men jag drack ingenting och Patrik kanske tog en drink och sen gick vi vidare. Och då hände ju allt detta.

FL: Vad var klockan då ungefär?

H: När vi gick till Bluesen efter eller när detta hände?

FL: Men när ni gick till Blue eller Blå?

H: Vad kan det ha varit? Jag vet faktiskt inte. Det kanske var runt halv elva. Kanske vi gick dit. Jag är jätteosäker på när vi gick dit.

FL: Och när ni ser, vem var det som blev sittande på marken utslängd från Blå?

H: Jag tror han heter Olle. Jag känner honom inte, men Patrik känner honom.

FL: Och var befann du dig? Stod du precis bredvid Patrik då när han försökte hjälpa Olle eller vad?

H: Precis bredvid var jag då

FL: och vad hade du för kläder? Vi har ju lite filmer. Vad hade du på dig den här kvällen?

H: Nu måste jag tänka. Vad hade jag på mig? Jag hade något mörkt i alla fall vet jag och sedan hade jag en stor svart väska.

FL: Mm, Så hur gick det till? Ta så detaljerat som möjligt när Patrik ska hjälpa Olle upp.

H: Olle sitter ju där på gatan och det är inga poliser runt honom, så vi vet eller jag misstänker ju att Patrik inte tror att det är någonting utan att han bara ramlat ner eller någonting. Jag vet ju inte, men han satt på marken. Inga poliser runt omkring eller vakter och han tar fram armen. Ska jag hjälpa dig upp? Typ. Och då kom den här polisen och skrek du är avvisad och då vände jag mig om och gick då och jag misstänker att Patrik då följde med efter också och så blev jag ju slagen. Fast jag såg ju inte just slagen för jag hade ju vänt mig om.

FL: Ok. Hörde du något slag?

H: Jag vet verkligen inte, jag blev verkligen i chock, så jag har verkligen tänkt på detta och jag försöker verkligen och, men jag kan liksom inte komma på någonting av. Så det är liksom det känns som allting är borta från det att Patrik blir slagen till det tills det vi gick till polisen och anmälde detta. Jag kommer bara ihåg småfrekvenser, liksom att Patrik kommer fram sedan och säger att jag har blivit slagen på armen och liksom hade jätte jätteont och sen så gick vi och pratade med en annan polis som hade det, Peter tror jag han hette. Han säger kan du röra på fingrarna? Det kunde ju Patrik ja men då är det nog inte brutet. Men det var ju. Det var ju rejält av. Så jag har aldrig varit med om detta. Det var alltså en fruktansvärd känsla.

Det var poliser som man ska vara trygga med ställer till med sånt här fruktansvärt.

FL: Mm och men var det fler än ett slag som Patrik fick?

H: på benet eller på armen?

FL: Totalt.

H: Det kan jag inte svara på. Men jag kan ju bara säga att hela hans ben var helt blått. Ni har säkert sett bilder på, ja och armen. Då var jag inte med. Den liksom var då. Bara var jag någon annanstans för att han kom till mig sedan och sa att han hade blivit slagen på armen. Men då hade han gått därifrån så jag förstod inte riktigt varför han har blivit slagen på armen.

FL: Så det var vid två olika tillfällen då?

H: Ja, det måste det ju ha varit för han gick ifrån polis eller där då hade jag ju blivit slagen över knän eller knävecket där bak. Och sedan sedan så kom han ju och sa att han hade blivit slagen på armen så att fast jag har inga tider. Ingenting. Ingenting har jag där emellan. Det känns ju jättetungt, men jag har aldrig varit med om något sånt här i chock. Jag trodde inte man.

FL: Såg du någon annan bli sprayad med eller slagen?

H: Jag såg ju han i vit skjorta. Jag kan inga namn och vet inte vem det var eller någonting. Det såg jag, men

FL: vit skjorta hade han grått skägg?

H: Ingen aning.

FL: Berätta vad du såg om han i vit skjorta.

H: Nämen jag såg att han blev liksom låg på marken och skrek och skrek och skrek. Så då tror jag att jag satt bredvid honom tror jag gjorde eller något sånt där.

FL: Var några andra poliser där då eller?

H: Jag vet, jag vet inte.

FL: Nej. Upplevde du att det var någon hotfull stämning gentemot poliserna?

H: Nej, det var helt lugnt, liksom som det brukar vara på en blues, som alla är glada skrattar. Det var liksom ingen som hade något otrevlig stämning var det inte, utan allt var trevligt. Då innan den här polisen satte igång och det var helt kaos blev det. Jag sitter här och ryser nu när jag liksom pratar om det.

FL: Vad sa Patrik någonting när den här polisen kommer fram och säger att du är avvisad? Sa Patrik någonting tillbaka till honom då?

H: Inte som jag uppfattade det som.

FL: Nej.

H: För jag hade ju vänt mig om så att jag. Det var ingenting som jag…och Patrik han är

väldigt lugn, liksom han. Väldigt lugn och trevlig, liksom inte en sån här brus är han inte utan lugn och trevlig.

FL: Eh. När den här polisen, som du säger att det var kaos, vad gjorde de andra poliserna?

H: De gjorde nog ingenting. Uppfattat uppf, jag uppfattade det som det, att de inte gjorde någonting. För jag tyckte det var liksom nu en försöker tänka liksom så tror jag inte de gjorde någonting, utan de bara står där.

FL: Så de hade…

H: Fast jag vet ju inte riktigt heller hur eftersom jag var i chock. Men jag uppfattar det som att det var ingen polis som kom fram till honom och sa att nu slutar du. Nej, nej.

FL: Men jag tänkte din upplevelse, eller det du såg, det var inte att de andra poliserna hade fullt upp med bråkiga, stökiga människor?

H: Nej, nej, nej, nej, nej.

FL: Så de. De bara befann sig där i närheten?

H: Ja.

FL: Mm. Ja. Jag tycker du har beskrivit, även om du inte kanske såg så mycket, men du har beskrivit en bra känsla, tycker jag.

H: Det var alltså jag har aldrig vart med om nåt liknande.

FL: Nej. Och vad var det? Försök att sätta ord på vad det var som hände som gör att du fortfarande mår dåligt av den här händelsen.

H: Det är ju att han polisen har gjort Patrik så illa och de andra också självklart, men speciellt Patrik eftersom det är min man. Han har gjort honom så illa och han har verkligen inte gjort någonting och att man ska lita på en polis. Det vågar man ju liksom inte göra nu höll jag på att säga, men det var det var fruktansvärt.

FL: Så du var bredvid Patrik när han blev slagen över armen eller var det när han blev slagen över benen?

H: Fast jag hade ju vänt mig om då jag såg ju inte just slaget, men vi stod ju där innan. Så jag såg ju inte just slaget, för det hade jag ju vänt mig om. Men då var vi i närheten av varandra.

FL: Men kom du ihåg om om Patrik att du hörde att han skrek eller någonting eller?

H: Nej, nej, det tänkte jag inte på. Nej, det kan jag inte säga att för det var ju liksom ljud det var ju mycket glatt och runt omkring nej, nej, jag kan inte uppfatta det tror jag

FL: Nej, men du vi kan ju avsluta förhöret där, men att om du får några fler minnesbilder så kan du höra av dig då? Men då avslutar ju förhöret i alla fall. Klockan är tio och tolv.

Polisen

Förhör

Signerat av
Liselott Sellering

Signerat datum
2024-08-12 12:04

Enhet
Polismyndigheten, Utredning 1 Göteborg SU

Diarienr
0150-K4192-24

Hörd person			Personnummer
Jarl Högsved, Tuva			
Den hörde är	ID Styrkt	Sätt	Ställning till misstänkt - målsägande - vittne
Vittne	Ja	dataslagning	
Tolk			Språk

Anledning till förhör / Misstankar som misstänkt har underrättats om	Underrättad om misstanke
Misshandel, Fullbordat	

Ytterligare information om anledning till förhör
Hörd som vittne gällande misshandel i Åmål den 12-13 juli 2024.

Underrättad om 12 § FUK

Underrättad om rätt till försvarare	Godtar försvarare/biträde som rätten förordnar	Försvarare/biträde närvarande
Försvarare/biträde önskas		

Förhörsledare	Förhörsdatum	Förhör påbörjat	Förhör avslutat
Liselott Sellering	2024-08-09	14:07	14:20
Förhörsplats	Typ av förhör	Förhörssätt	
SU Göteborg	RB 23:6	Telefonförhör	
Förhörsvittne	Utskrivet av	Ljudbandsförhör	
	LS		

Berättelse

FL: Förhörsledare Liselott Sellering
H: Vittne Tuva Jarl Högsved

FL: Då har vi Tuva Jarl Högsved och klockan är 14.07. Jag tänkte höra med dig vad du såg som hände på den här Bluesfestivalen i Åmål som var i juli i år.

H: Ja, nu var det ju ett tag sedan men av det jag kommer ihåg så gick vi ner till hamnen igen. Efter att ha varit vid Mickans grill tror jag. Men i alla fall så gick vi ner och så märkte vi bara att det skreks och allt vad det var. Då ser vi en polis som går närmare och närmare personer och slåss med en batong och allt. Sen kommer fler polisbilar och fler poliser. Sen ser jag inte när det händer men vi möter upp en kille senare som först blev slagen med en batong och sen då blev pepparsprayad av en polis.

FL: Mm. Och sa han vad han hette eller om du beskriver hur han såg ut?

H: Han ser ganska sliten ut. Han ligger på gräset och skriker att han har ont. Han gråter, eller ja, jag vet inte han kanske inte gråter men ögonen rinner för att han har blivit pepparsprayad. Jag har för mig att han har en vit t-shirt på sig men jag kan inte riktigt komma ihåg det här.

FL: Mm. För jag var ju inte där.

H: Nej.

FL: Så om du försöker att beskriva så mycket detaljer som möjligt av vad du ser. Vem var du där med?

H: Jag var där med flertalet kompisar. Jag gick från kompisar till kompisar under hela kvällen typ.

FL: Mm. Och var det du som filmade?

H: Ja jag filmade några videos och sen fick jag även videos skickade till mig av två av mina kompisar som också har fått med tydligare videos.

FL: Mm. Och vad var anledningen till att du började filma?

H: Jag ville ha liksom att kolla på tillbaka så att jag kan få en uppfattning av vad som händer.

FL: Mm. Men vad var det du reagerade på så att du började filma?

H: Det var ju att polisen gick närmare hela tiden. Han sa liksom att den drabbade eller vad man skulle säga ska backa och den backar och polisen går efter liksom.

FL: Okej. Mm.

H: Och då det var ju så nära vattnet och liksom allt möjligt så jag tänkte att det här kommer ju inte sluta bra så jag tog upp telefonen och ja…

FL: Mm. Och såg du inledningen av vad som hände den här mannen i vitt?

H: Nej det är det som gör situationen så svårt också för att jag kom ju liksom dit när de redan hade börjat skrika och så.

FL: Mm. Den här personen, eller du säger att polisen skrek backa åt den här mannen?

H: Ja.

FL: Mm. Och han backade?

H: Mm.

FL: Sa han någonting till polisen?

H: Det vet jag faktiskt inte.

FL: Nej. Men, och så backade den här mannen och polisen går efter honom?

H: Mm.

FL: Vad hände då?

H: Det var ju då som allt bröt ut med batongen och pepparsprayningen.

FL: Mm. Och såg du var han träffade, var han slog med den här batongen?

H: Eh, jag tror att det var på armen om jag minns rätt.

FL: Mm.

H: Eller om det var i sidan av magen.

FL: Mm. Var det fler än ett slag?

H: Det vet jag faktiskt inte.

FL: Nej. Men du säger att det brakade lös eller vad sa du?

H: Ja, liksom bröt loss. Polisen började använda sina vapen, eller vad man ska säga.

FL: Mm. Och, vad hände sen då? Du säger att han låg där och grät?

H: Ja. Att då hade vi ju, när han hade backat och blivit pepparsprayad och inte kunde göra så mycket mer så slutade ju polisen.

FL: Mm.

H: Så då gick den här killen iväg på gräset och då var det ju även då som jag, då såg jag den här killen och Ulrika som hon heter.

FL: Mm.

H: Och då gick jag till dem och så pratade vi lite om varför polisen gjorde så och hur det går med honom och vi torkade av ansiktet. Han var ju snorig och det var tårar överallt.

FL: Mm. Vad känner du den här Ulrika då eller?

H: Nej, utan jag träffade henne då och så bytte vi nummer och hon sa att hon tar gärna de här videosen eftersom det var hon som gick vidare med det till er då, till polisen.

FL: Ja. Mm. Okej. Eh, men visste hon Ulrika vem den här mannen var?

H: Det vet jag faktiskt inte men hon sa till mig att den här killen var helt nykter och allt sånt där. Alltså det verkar ju ändå som att hon har varit med honom under kvällen liksom för hon vet att han är nykter och så.

FL: Okej. Kommer du ihåg om hon sa något namn?

H: Nej.

FL: Nej. Eh, men den här killen blev slagen och pepparsprayad men tog inte polisen hand om honom då?

H: Nej, inte under den tiden som jag var där så och tills jag kände att läget är under kontroll och Ulrika har hand om honom så tog de inte hand om honom vad jag såg.

FL: Så det var, men var det en eller flera poliser som ingrepp emot den här mannen med vit tröja?

H: Det var en polis men det var ju väldigt många poliser på platsen för jag antar att han har ringt efter förstärkning för alltså såhär det var ju polisen, alltså började ju liksom, men gud nu tappar jag bort mig, han gick ju på den här killen. Men då kom ju liksom alla som var inne på typ krogen och allt sånt där, de gick ut och kollade vad som hände så att han ringde väl efter förstärkning men det var liksom ingen mer polis som gick på den här killen.

FL: Vad gjorde de andra poliserna då när den här polisen ingrep själv?

H: Det har jag inte så mycket uppfattning på för jag hade ju fokuset på polisen i fråga. Men jag tror, om jag försöker minnas så tror jag att de försökte få de här större folkgrupperna att backa och få läget under kontroll.

FL: Men var det någon hotfull stämning eller vad var det för läge som skulle fås kontroll på?

H: Ja alltså folkgrupperna, de stora folkgrupperna som kom när allt började, de var ju inte hotfulla utan de ville ju bara se vad som hände. Jag var ju inte där från allra första början men jag upplevde inte heller att det var någon hotfull stämning från killen som blev slagen utan jag upplevde mer att det var polisen som var hotfull.

FL: Och han som hade blivit pepparsprayad, kan du säga igen, sa han var han hade blivit slagen om han hade ont någonstans?

H: Ja han hade ju väldigt ont, speciellt i ögonen på grund av pepparsprayen. Sen så har jag väldigt svårt att minnas om det var armen eller om det var sidan av magen som han hade blivit slagen på med batong. Men något av de två ställena är jag väldigt säker på att det var.

FL: Kommer du ihåg om den här mannen med vit, sa du t-shirt?

H: Ja.

FL: Om han hade någon särskilda kännetecken eller hade han någon huvudbonad eller hade han något skägg eller hade han någonting annat som du minns?

H: Det jag minns var att han hade hår ner till öronen typ, inte jättekort men inte jättelångt heller utan till mitten av ansiktet typ. Mörkt hår, inga glasögon, inte något sånt. Jag har för mig att han var ganska kort kanske, 1,75-1,78 kanske.

FL: Okej. Och vad såg du, var det några andra där som var stökiga eller något som andra poliser tog hand om? Vad såg du någonting annat?

H: Nej, när vi väl satt där vid gräset med den här killen så var det liksom det enda fokuset var på han.

FL: Mm. Såg du någon tjej som blev pepparsprayad?

H: Nej, inte vad jag kan minnas.

FL: Nej, okej. Var någonstans, du sa ner mot vattnet, om du försöker förklara ungefär var någonstans ni var när det här hände?

H: Ja, det var ju vid Skafferiet i Åmål och så finns det ju en krog eller bar eller vad det är, jämt bredvid. Jag vet inte riktigt vad den heter, om det är marinan.

FL: Är det krogen Blå?

H: Ja, precis. Och där ungefär var vi någon meter ifrån, mot stan typ eller vad man ska säga.

FL: Mm. För det är ju som vid Hamngatan som går utanför krogen Blå.

H: Mm.

FL: Och sen så mellan Hamngatan och vattnet så är det ju, står det träd längs med.

H: Ja, precis.

FL: Var det närheten där någonstans eller?

H: Ja.

FL: Mm. Men du, va bra. Men alla de filmerna som dina vänner filmade och som du filmade, det har du gett till den här Ulrika då?

H: Ja, precis.

FL: Mm. Va bra.

H: Ja.

FL: Ja, men då fick jag ju tag på dig till slut och har fått vad du har sett för någonting.

H: Ja.

FL: Men då stänger jag av inspelningen.

H: Ja.

FL: Och avslutar förhöret 14.20.

Polisen

Förhör

Signerat av
Liselott Sellering

Signerat datum
2024-11-28 12:52

Enhet
Polismyndigheten, Utredning 1 Göteborg SU

Diarienr
0150-K4198-24

Hörd person
Lindh, Rickard Mattias

Personnummer

Den hörde är
Vittne

ID Styrkt
Ja

Sätt
dataslagning

Ställning till misstänkt - målsägande - vittne
Svåger till mä Fredrik

Tolk

Språk

Anledning till förhör / Misstankar som misstänkt har underrättats om
Misshandel, Fullbordat

Underrättad om misstanke

Ytterligare information om anledning till förhör
Hörd som vittne gällande misshandel på Bluesfestivalen i Åmål den 12-13 juli 2024

Underrättad om 12 § FUK

Underrättad om rätt till försvarare

Godtar försvarare/biträde som rätten förordnar

Försvarare/biträde närvarande

Försvarare/biträde önskas

Förhörsledare
Liselott Sellering

Förhörsdatum
2024-11-27

Förhör påbörjat
08:04

Förhör avslutat
08:23

Förhörsplats
SU Göteborg

Typ av förhör
RB 23:6

Förhörssätt
Telefonförhör

Förhörsvittne

Utskrivet av
LS

Ljudbandsförhör

Berättelse

FL: Förhörsledare Liselott Sellering
H: Vittne Mattias Lindh

FL: Så, klockan är 08.04. Du var ju på den här Bluesfestivalen i Åmål i somras.

H: Jajamän.

FL: Och då handlar ju det här om omständigheterna och hur polisen agerade och lite så men vi kan väl ta, du blev ju omhändertagen.

H: Ja, det stämmer.

FL: Berätta vad som hände. Du var inne på krogen Blå.

H: Jag var inne på krogen Blå där. Vi skulle åka hem och jag kände mig lite... Jag hade käkat nåt så jag var lite, och mådde lite halvdåligt så jag ville bara gå ut därifrån. Jag kände som att jag skulle spy och tänkte att jag inte ville gå på toa ifall jag skulle spy så jag gick ut samma... Jag hittade liksom ingen utvägsgång eller någonting. Det var inte skyltat eller någonting. Jag har alltid gått in och ut samma väg där så jag stövlade ut där samma väg. Det fick man ju inte göra så en vakt sög ju tog i mig runt halspartiet, tog tag liksom och då tog jag tag i honom

utav ren reflex liksom tog jag tag i honom och sen, ja låg jag på backen och tre vakter över mig mer eller mindre överkastad över ett bord och grejer. Jag vet att min syster och hennes kille Fredrik och min bror stod och skrek att ni kan ju inte ligga så på honom och grejer. Fredrik skulle filma och det blev väldigt rabalder. Jag vet ju bara att de satt över nacken och grejer på mig. Det gjorde jävligt ont. Dåligt med luft och grejer. Sen gick de ju av. Jag blev lugn när jag låg där så de lyfte upp mig och ställde mig upp och sen kom det en massa poliser. Det var jäklar rabalder för han Fredrik stod och filmade hela tiden på hur de betedde sig mot mig. Det var väl inte acceptabelt vad jag fattade som för den ena polisen där. Jag stod på vägkanten och väntade på att jag skulle få sätta mig i bilen, i polisbilen eller på piketbussen rättare sagt och då får jag ju syn på att en polis rycker batong och börjar slå på Fredrik sen går han därifrån. En sväng.

FL: Vem går därifrån?

H: Det var polisen. Insatsledaren tror jag har jag för mig att det stod på honom. Fredrik fortsätter stå där och prata och efter en stund kommer den här polisen tillbaka och säger till honom att han är avvisad från platsen, gå härifrån. Då vet jag att min syster går emellan och då ser jag att polisen rycker batongen och ska slå henne då vet jag att jag reagerade och försökte slita mig loss för att springa fram och fråga vad fan han höll på med men jag kom ju inte så långt. Jag satt ju fast. Men då reagerade ju jag sen såg jag bara hur han stod och slog på Fredrik när han låg ner på backen. Utav ingen anledning och Fredrik backade hela tiden ifrån honom. Jag tyckte det var väldigt onödigt. Visst, han skrek att han är avvisad från platsen men backar man ifrån platsen så går man väl därifrån. I mitt tycke. Inte gör något motstånd överhuvudtaget.

FL: Vad var det för avstånd ungefär? För jag har sett lite filmer. Det är en person med vit tröja som sitter ner på marken.

H: Ja, och det var väl Olle tror jag han heter.

FL: Var det i närheten av där du befann dig?

H: Det var jämt bredvid mig vill jag minnas men jag såg aldrig vad som hände med honom. Jag såg bara att han blev ditsläpad och satt nersatt där. Jag såg aldrig vad som hände med honom. Tyvärr. Men jag vet att han hade ont.

FL: Uppfattade du folket runt omkring där? Uppfattade du som att det var någon hotfull stämning?

H: Nej, det tyckte jag verkligen inte det var. Det var mer att folk funderade på vad som hände. Det blev uppjagat efter den här situationen när han sprang runt och slog där och sprayade pepparspray. Då blev det mycket mer, inte hotfullt, men det blev irriterat om man säger och undrade varför det hölls på på det sättet. Stämningen blev ju annorlunda då, mot vad den var innan. Men det var ju inget hotfullt. Folk gick ju bara förbi mer eller mindre från första början. För att ta sig fram och tillbaka där. Så jag vet inte. Men jag tyckte inte det var hotfullt i alla fall. Jag vet att innan det skedde när jag stod där ute och väntade på piketbussen så vet jag att det kom någon gående förbi och liksom hälsade på mig som ingenting liksom, bara gick. Så jag tyckte inte det var hotfullt någonstans.

FL: När du stod där, var det någon polis som stod och höll i dig eller vad hur var situationen där?

H: Först var det en ordningsvakt som stod och höll mig till polisen kom. Sen tog ju polisen

över, det gjorde de.

FL: Gjorde du något motstånd och såna saker, har det varit någon anmälan gällande det?

H: Jag gjorde väl motstånd när jag såg att polisen ryckte batongen mot syrran, det var väl då när jag försökte dra mig därifrån. Det var det enda motståndet jag gjorde vad jag kommer ihåg. Annars gick jag med in till bilen och satte mig där utan något större bekymmer.

FL: Och med, sanningsenligt då, hur uppträdde du? Var du väldigt berusad? Var du aggressiv? Berätta.

H: Nej jag var inte så berusad. Jag hade tagit två, tre öl max. Jag var egentligen på ett väldigt bra humör och stämning men det blev ju när vakten egentligen tog tag i mig och sa till mig att jag inte fick gå ut där. När han tog så pass nära runt halsen, tog på halspartiet så blev jag, då i reaktion, så tog jag tag i honom. Det är klart jag blev lite irriterad. För jag skulle ju bara ut. Istället hade han kunnat ha sagt till mig, sträckt fram armen i midjehöjd och sagt att du får inte gå ut här. Istället för att suga tag i en med en gång. För det fanns ju ingenting som bevisade eller något som styrkte på att du inte fick gå ut där heller. Så det är ju jättekonstigt. Men efter det, det är klart jag blev lite irriterad ett tag när det var flera stycken som låg på mig och tryckte halsen och nacken och grejer. Det var inte så himla trevligt. Så det är klart just då var jag lite irriterad. Men sen när jag väl stod där och kom in i polisbilen så var det ju inget så. Då var jag mer ledsen för att det bara blev som det blev när jag bara skulle hem egentligen, åka hem till min dotter.

FL: Men du sa att du såg den här insatschefen. Att han slog Fredrik då, din systers pojkvän.

H: Ja. Jag såg ju första smällarna såg jag ju när jag stod ute. Sen såg jag det när jag satt i piketen. Också det sista liksom. De tog ju in mig i samband med det sista.

FL: Beskriv så detaljerat som möjligt vad du såg. Hur långt var avståndet mellan Fredrik och polismannen? Och hur rörde de sig och vad sades?

H: Ja, avståndet från första början. Han var ju en bit bort från första början men sen gick han ju emot Fredrik. Jag vet inte var det kan ha varit emellan. Fem meter kanske, de höll ju det avståndet ett tag och så backade ju Fredrik. Han backade liksom ifrån honom hela tiden. Men till slut så kom han ju närmare, polisen och när han väl sprayade pepparsprayen så stannade ju Fredrik och då började han ju slå på honom när han låg ner. Och det, han gjorde ju inte direkt något motstånd när man har pepparspray i ögat och försöker få bort det liksom det gör ju jävligt ont att få i ögat. Så jag vet inte varför han skulle slå honom där över huvud taget och det är ju väldigt konstigt, och vad som sades, han sa bara att du är avvisad från platsen och Fredrik vet jag skrek varför vet jag att han sa någon gång men jag vet inte om han fick något svar på det. Det hörde jag inte.

FL: Men så innan där så, har jag förstått dig rätt då att Fredrik filmade ingripandet emot dig?

H: Ja precis.

FL: Försökte Fredrik på något sätt lägga sig i polisingripandet?

H: Nej, han stod bara och filmade. Han stod bara och filmade. Han var inte ens framme hos mig överhuvudtaget. Det var bara min syster som var framme hos mig. Var det.

FL: Såg du om det var några andra människor framme där hos Olle och försökte göra något?

H: Näaej... nej, jag kommer inte, det var ju rätt mycket folk överlag runt omkring i slutändan. Nej, inte under den tiden jag stod där ute så såg jag inte att det var någon framme hos Olle. Han satt ju på backen där. Jag vet inte om det stod någon vakt bakom honom då eller polis bakom Olle. Men jag vet inte om de pratade med honom eller inte.

FL: Nej. Men du sa att övriga människor bara gick omkring och gick förbi och sådär så de...

H: Ja, till en början liksom gjorde de ju det. Så det var ju liksom ingen hotfull stämning där.

FL: Nej.

H: Över huvud taget men sen när, det är klart, när det står polisbilar och grejer, folk stannar ju och kollar. Så är det ju. Folk är nyfikna på vad som har hänt. Så det är klart att det var många som stannade till och kollade också men många var ju i rörelse som bara gick också.

FL: Såg du om det var några andra som blev sprayade eller slagna?

H: Inte mer än det jag har sett på någon video. Det var någon mer kille vet jag som, han var ju nära mig men jag kollade nog åt andra hållet då, som också blev slagen. Som bara såg ut att gå förbi i videon.

FL: Mm. Vad hände sedan då, då blev du insatt i den här polisbussen, vad hände där?

H: Ja, och sen kom ju Fredrik och blev inkastad i polisbussen. Och ja, han skrek ju att han ville skölja öga. Och då sa polisen att det får du på station om en minut. Men det tog inga en minut innan vi var på station. Det räknade till och med jag, det tog fem minuter det innan vi var på station.

FL: Och hur gick snacket inne i bussen sen då för som jag förstår det så var ni tre personer som blev insatta i den bussen?

H: Ja, min bror hade ju också blivit inkastad i bussen för att han frågade vakterna varför de låg på mig att de skulle gå av, utan att han har gjort någonting. Han bara frågade en av vakterna där inne. Att ni ligger på nacken och han har ju ingen luft. Då blev han tagen för att han var aggressiv tydligen, jag vet inte, det har ju inte jag någon aning om. Det har inte jag koll på riktigt. Det är bara vad jag har hört som hände. Men nej, han var ju också med i bussen. Min bror och sen Fredrik. Fredrik var ju upprörd och hade ont och förstod inte varför. Han hade ju inte gjort någonting mer än att filma. Han skulle filma vad som hände med mig. Och min bror var väldigt upprörd på varför han ens blev tagen. Han hade ju inte gjort någonting mer än att stå där. Så han blev påhoppad av en vakt för att han var aggressiv. Inte fick vara där. Det var också en väldigt konstig sak. Han snackade väl, jag ville bara hem. Jag hade en dotter hemma som väntade på mig som var hos en kompis. Så jag skulle ju bara hem. Det jag hade i fokus var att få komma hem. Det hände liksom. Nej snacket var väl mest på din fråga om ja vad som egentligen hände. Varför det blev så aggressivt från polisens sida utan någon större anledning.

FL: De andra poliserna där, vad, de också utdelade slag och sprayade?

H: Nej, det var bara en. Vad jag såg var att det var en. De poliserna vi hade i bussen var ju jättetrevliga så det var inga konstigheter där. De var bra trevliga lugna och sansade liksom.

FL: Vad hände sen när ni kom till polishuset?

H: Då blev Fredrik, tog de med in så han fick tvätta ögonen och jag och min bror vi satt kvar i bussen och väntade på någon där inne som skulle prata med oss. Jag kommer inte ihåg vad han heter om han var någon lite högre uppsatt, jag har inte en aning. Då kom han och sa både jag och min bror att vi vill bara hem. Vi ska inte tillbaka till någon stad, ner till stan om ni tror det. Ni kan gärna släppa oss och vi har en skjuts utanför antagligen. Då gick polisen ut och pratade med, det var min särbo som han pratade med. Hon lovade att hon skulle köra hem oss. Och då gjorde hon det. Det var väl det som hände där egentligen. Jag har släppt lite det, jag tänker inte på det längre riktigt. Jag försökte glömma det, det har gått så pass lång tid nu så det, minnet är inte helt med. Längre.

FL: Ja men jag tycker ändå att jag har fått en bra bild av vad du har sett och hört och sådär.

H: Min uppfattning som jag har sett det och förstått det och sånt. Det hade aldrig blivit en sån stor grej anser jag. De hade bara tagit mig och inte brytt sig om de andra som stod där. Filma får du ju i det här landet. Det är inget som säger att du inte får det. Det är min uppfattning, att det inte behöver bli en sån stor grej utav det.

FL: Jättebra, då får jag tacka dig. Tack så mycket, det är bara att höra av sig.

Polisen

Förhör

Signerat av
Liselott Sellering

Signerat datum
2024-11-11 12:06

Enhet
Polismyndigheten, Utredning 1 Göteborg SU

Diarienr
0150-K4202-24

Hörd person				Personnummer
Widhja, Ester				
Den hörde är	ID Styrkt	Sätt	Ställning till misstänkt - målsägande - vittne	
Vittne	Ja	dataslagning	Polis på plats	
Tolk			Språk	

Anledning till förhör / Misstankar som misstänkt har underrättats om	Underrättad om misstanke
Misshandel, Fullbordat	

Ytterligare information om anledning till förhör
Hörd som vittne gällande sina iakttagelser vid Bluesfestivalen i Åmål den 12-13 juli 2024.

Underrättad om 12 § FUK

Underrättad om rätt till försvarare	Godtar försvarare/biträde som rätten förordnar	Försvarare/biträde närvarande
Försvarare/biträde önskas		

Förhörsledare	Förhörsdatum	Förhör påbörjat	Förhör avslutat
Liselott Sellering	2024-11-08	09:57	10:13

Förhörsplats	Typ av förhör	Förhörssätt
SU Göteborg	RB 23:6	Telefonförhör
Förhörsvittne	Utskrivet av	Ljudbandsförhör
	LS	

Berättelse

K4198-24 Ester Widhja

Ärende: K4198-24

FL: Förhörsledare Liselott Sellering
H: Vittne Ester Widhja

FL: Då sätter jag igång inspelningen. Klockan är 09.57. Det här handlar om Bluesfestivalen och vad som hände den 12-13 juli på natten där. Om vi börjar med att du berättar vad du hade för roll på den här insatsen. Vad du hade för arbetsuppgifter och så vidare.

H: Jag jobbade som polis eller i patrull, vi jobbade med ordningshållning på insatsen gällande Bluesfestivalen. Det var ordningshållning, kolla nykterhet, åkte dit PIC önskade ha oss.

FL: Hur upplevde du arrangemanget/evenemanget? Vad var det för typ av folk där och hur var stämningen?

H: Bluesfestivalen hade ett eget område där de hade spelningar som var avstängda, för inträde och så och det upplevde jag som väldigt bra arrangerat. Det var ordnat och städat och folk var inte överförfriskade på något sätt. Problemet som jag upplevde var mer i centrum och det var där vi polisen höll till mycket. Det samlades folk på dels uteställena men också på

parkeringar. Det finns ju en hamn där eller båtar så att ingen skulle trilla i vattnet så det fanns sjöpolis där. Många unga som drack som vi försökte fånga in och ha koll på. Jag tyckte det var bra arrangerat av staden. Det fanns en enhet som man kunde åka och lämna unga till och vänta på föräldrar, en del vuxna behövde vänta in någon, som arrangerades av staden. Det var en stadsfest och många hade sett fram emot det som den stora festen på året.

FL: Gjorde ni många ingripanden, din patrull?

H: Det gjorde vi väl en del. Jag kan inte säga hur många. Men det var också mycket ordningshållande och en del förverkande. Men några ingripanden gjorde vi säkert.

FL: Att du skrev in människor?

H: Ja, jag eller min kollega, patrullkollega skrev in jag tror inte vi tog upp någon anmälan, vad jag kan komma ihåg men vi körde in folk till arresten i LOB-syfte.

FL: Du står på ett omhändertagandeblad här en PL§13 som ni körde in från Hamngatan du och Lucas Sannemalm. Den här mannen är lite... Jag tror att det var Per Svensson som initierade det här. Kan du berätta om det omhändertagandet?

H: Det jag minns som det är att det är stökigt på, jag är inte säker på adresserna, men längs med det finns en gata där det är flera tillfälliga krogar. Eller om det är stationära krogar, jag vet inte riktigt, jag är inte i Åmål så ofta. Men där är det stökigt, så vi blir beordrade flera bilar till platsen. Vi är nog ganska tidigt framme och får utpekat att "han ska åka med" och det tror jag är Per som säger till oss. Vi tar med, då sitter den här personen på marken så jag lyfter upp honom och sätter honom i bilen med hjälp av min kollega Lucas. Lucas har kört bilen och jag har haft radioplats så jag sätter mig bak med honom och när vi stänger hör jag att det blir tumult utanför så Lucas går dit för att hjälpa till. Jag sitter kvar med den här mannen i bilen. Vi hör att det är ganska bråkigt. Jag säger till den här mannen att nu, nu är vi lugna i bilen också för min säkerhet, för jag vet inte vad som har hänt på platsen där den här mannen har varit involverad, om han har varit våldsam eller inte. Så jag vill inte att det ska hända något i bilen när jag sitter själv men den här mannen är ganska lugn och han berättar lite att han absolut är väldigt förfriskad och att han har försökt komma in på något av de här uteställena där hans barn ska ha varit. Han tyckte att hans barn var överförfriskat och ville gå in för att hämta sitt barn men då hade vakterna nekat och det var i samband med det som det hade blivit tumult och polisen har kommit till platsen och satt ner honom på marken.

FL: När ni kom dit och du ser att han sitter där på marken, hur är stämningen då när han sitter där?

H: Den är uppjagad, som jag minns det.

FL: Av vem? Vem är uppjagad?

H: Av allmänheten. Det är hög berusning på platsen. Det är väl ganska nära en kö har jag för mig. Sen kommer vi i många polisbilar och då blir det lite oroligt eller om det är oroligt sen innan, det vet jag inte. När vi är där så är det lite oroligt. Sen hör jag att det är någon av allmänheten som skriker och är ganska arg. Men då sitter jag i bilen och sen hör jag att det skriks en del utanför men jag kan inte höra riktigt vem som säger vad eller vad som sägs men man hör att det är oroligt utanför. Sen hör jag på radion att de har tre personer som de ska åka in med till arresten så då förstår jag också att det har varit, jag vill minnas att det var tre personer i alla fall. Då förstår jag att det har varit tumult utanför bilen också.

FL: Såg du någon våldsanvändning från polis där?

H: Nej. I och med att jag satt i bilen. Jag tror det hände lite bakom snett bakom bilen på vänster sida. Sen vill jag hålla koll på den som sitter i min bil. Eftersom jag sitter där med honom och vet inte vad som har hänt, om han har varit våldsam så vill jag ha lite uppsikt och inte öppna dörren ut. Dels att någon annan rycker dörren eller vad som kan hända. Jag hör att det är tumult men jag ser inte något direkt.

FL: Har du jobbat på den här Bluesfestivalen tidigare andra år?

H: Nej. Det har jag inte gjort.

FL: Vad har du för polisiär erfarenhet? Hur länge har du varit polis?

H: Jag blev klar i december 2023 så jag hade varit klar i drygt ett halvår när det här hände.

FL: Har du pratat efter händelsen med andra poliser som var där om hur det var?

H: Jag har pratat med min patrullkollega, vi pratade om det efteråt för när vi står utanför lite senare. Vi åker och släpper av den här mannen. Som jag minns så var det, i och med att de hade tagit med flera stycken i tumulten som var utanför så var det kö in till arresten. Den personen vi hade med han började nyktra till under tiden det började bli ont om celler och han var trevlig och kunde lämna. Han sa att han hade personer hemma som kunde ta hand om honom. Så vi ansåg att det fanns inte riktigt, det fanns ingen idé att LOBa honom utan då körde vi hem honom som jag minns det. Senare när vi är på polisstationen så kommer det personer som har varit med vid den här tumulten som har skador. Jag och min patrullkollega pratade en del om det. Jag jobbade även dagen efter och pratade med den kollegan som jag åkte med då. Han var också med vid tumultet. Han var med och körde in de andra personerna som jag har förstått det. Många undrar vad det är som har hänt i och med att det blev en stor händelse. Inga andra har varit närvarande har jag inte pratat med förutom de två.

FL: Vem var det? Var det Per som, eftersom han initierade att den här personen skulle omhändertas, var det han som skrev rapporten eller fick någon av er göra det?

H: Jag kan inte minnas att jag har skrivit någon rapport och jag tror inte heller att min kollega gjorde det. Jag antar att Per gjorde det eftersom han beslutade om ingripandet. Jag vågar inte säga helt eftersom det är ett tag sedan men jag tror Per gjorde det.

FL: Du säger att det var skrik och sådär. Du hörde inte vad de sa. Att de var upprörda över polisens agerande eller vad det var som hände?

H: Jag hörde inga direkta ord utan man hörde höjda röster mycket och ja att det låter tumult. Men jag kan inte urskilja vem det är som höjer rösten eller vad som sägs på platsen.

FL: Var var Per någonstans? Vad gjorde han när ni kom dit?

H: När vi kom dit så pekade Per ut den personen som vi skulle plocka med oss sen tror jag att han går vidare. Jag vet inte om han ser något annat eller om det är något som händer längre bort. Mitt fokus är på den personen jag ska ta med. I första hand så vi får in honom i bilen på ett säkert sätt och sen tar min kollega och springer och hjälper till där det börjar höjas röster och jag hoppar in i bilen. Jag vet inte exakt var Per är eller vad som händer.

FL: Du sa att du såg den mannen som ni tog med er in. Han satt ner när ni kom?

H: Ja. Han satt ner på marken.

FL: Var han lugn då?

H: Ja. Han var lugn.

FL: Var det någon som stod och höll i honom? Eller vad, satt han där helt själv? Hur såg situationen ut kring honom?

H: Som jag minns så var det mycket folk runt omkring det var ett litet avstånd så tror jag att Per stod liksom bredvid, kanske att han höll en hand på axeln eller liksom så han satt inte helt själv den här personen. Det var polis närvarande. Jag kan inte minnas exakt var Per eller någon annan stod. Jag kan inte heller minnas riktigt minnas hur långt avstånd det var till andra men det var mycket folk på plats. Så det var inte ett jättelångt avstånd till andra.

FL: Var det några fler som var omhändertagna i närheten där också?

H: När vi kom så tror jag bara att det var den här personen sen var det tumult och de hade väl... Det började höjas röster och det kanske var någon. Jag vet ju efteråt att det var någon som... Det var flera som skulle åka med. Någon som var ganska våldsam och var kraftfull i cellen. Men så vet jag inte riktigt om de hade redan sett den personen då eller om den hade gjort något innan eftersom vi kom och fick en person tilldelad som skulle med. Vi hann inte ha någon direkt överlämning vad som hade hänt på platsen eftersom det blev tumult.

FL: Vad bra. Då har jag fått en förklaring av din... Jo, just det! Hjälpte du under kvällen där någon yngre tjej som hade fått pepparspray i ansiktet? Hjälpte du att sanera henne?

H: Nej. Jag har inte hjälpt någon att saneras som fått pepparspray.

FL: Nej, för det skulle ha varit någon kvinnlig polis som hjälpte till att sanera henne. Men jag vet inte vem det är.

H: Det kan vara... Det fanns några aspiranter med, men sa hon att hon var blond?

FL: Hon sa bara att det var en kvinna, för hon såg inte. Hon hade så mycket spray i ögonen.

H: Det finns en kollega i Mellerud. Hon kallas för Annsi. Hon vet jag jobbade med.

FL: Henne har jag pratat med, men det var inte hon heller.

H: Det fanns också några aspiranter med, men de tror jag var med Annsi. Det är nog de enda kvinnorna jag kan komma på som var där. Det kan ha varit någon av aspiranterna. Jag är osäker på om det var en eller två. Det var också en kvinna från kustbevakningen. Men jag vet inte om de lämnade båten direkt.

FL: Det skulle ha varit i en polisbil. Jag får gräva vidare.

H: Då tror jag att det var en av aspiranterna som var med. Men då vet jag inte vilka de var.

FL: Är det något mer som du vill berätta som jag inte har frågat om?

H: Nej. Jag tror inte.

FL: Då har jag inga fler frågor. Då avslutar vi förhöret och klockan är 10.13

Polisen

Förhör

Signerat av
Liselott Sellering

Signerat datum
2024-11-18 12:11

Enhet
Polismyndigheten, Utredning 1 Göteborg SU

Diarienr
0150-K4192-24

Hörd person
Torstensson, Peter

Personnummer

Den hörde är
Vittne

ID Styrkt
Ja

Sätt
kontrollfrågor

Ställning till misstänkt - målsägande - vittne
Kommunpolis

Tolk

Språk

Anledning till förhör / Misstankar som misstänkt har underrättats om
Misshandel, Fullbordat

Underrättad om misstanke

Ytterligare information om anledning till förhör
Hörd som vittne gällande sina iakttagelser på Bluesfestivalen i Åmål i juli 2024.

Underrättad om 12 § FUK

Underrättad om rätt till försvarare

Godtar försvarare/biträde som rätten förordnar

Försvarare/biträde närvarande

Försvarare/biträde önskas

Förhörsledare
Liselott Sellering

Förhörsdatum
2024-11-13

Förhör påbörjat
11:04

Förhör avslutat
11:30

Förhörsplats
SU Göteborg

Typ av förhör
RB 23:6

Förhörssätt
Telefonförhör

Förhörsvittne

Utskrivet av

Ljudbandsförhör

Berättelse

K4192-24 Peter Torstensson

Ärende: K4192-24

FL: Förhörsledare Liselott Sellering
H: Vittne Peter Torstensson

FL: Då är det klockan är 11.04. Som sagt, det här handlar ju om Åmåls Bluesfestival och arrangemanget och insatsen som var i år. Vad hade du för roll? Det handlar främst om vad som hände fredag den 12 till på natten där.

H: Ja jag har ju den, den här, traditionsenligt så höll jag på att säga så arbetar jag under Bluesfestivalen. Jag brukar jobba då fredag och lördag kväll och natt fram tills att aktiviteterna avslutar och stan är tom. Min roll är ju att vara kommunpolis i tre kommuner där Åmål är en. Det är min främsta roll i de här sammanhangen då när det är just Bluesfestivalen då är ju att jag har en extern samverkansfunktion med socialtjänst, ordningsvakter, nattvandrare av alla de slag, ja lite samverkansfunktion i den delen mellan kommenderingen och de externa samverkanspartners. Det är min grundroll i detta.

FL: Hur skulle du säga att årets Bluesfestival var? Var det lugnt? Vilken typ av människor är det där?

H: Jag har säkert jobbat tio år förutom under pandemiåren då, men det är normalt sett en äldre publik. Det är ju den största, i varje fall norra Europas största Bluesfestival. Den musiken tilldrar sig ju intresse framförallt bland en äldre kategori besökande. Och sen så har man ju eftersom det är ju en ganska, det är ett ganska stort event så drar det ju också till sig rätt mycket ungdomar och så vidare från hela det här området då dom kommuner som finns runtomkring Åmål och Åmål och så men som sagt var det är i huvudsak en äldre publik. Jag upplevde årets festival som något rörigare än normalt får jag nog säga och ja analysen jag hade var väl att vi hade en ganska hög berusningsnivå. Jag kopplar det till att det är svårare för krögarna nu för tiden att ha avsättning. Då kanske man är lite mer generös när det gäller servering. Jag upplevde en överservering på ett sätt som jag kanske inte tidigare sett. Så berusningsnivån den upplevde jag generellt sett var något högre i de åldersgrupper jag pratar om bland de äldre än vad jag kanske tidigare normalt sett har sett. Det kan vara kopplat till att ekonomin kanske är tuffare för krögarna och man kanske säljer alkohol till folk som normalt sett inte borde få köpa.

FL: Mm men var det så pass att det resulterade i fler omhändertagna? Har man tittat på LOBar och statistiken?

H: Jag har lite svag minnesbild av hur många vi kom upp i där men det tror jag inte det var ganska så likartat antal men sen kan det också bero på att vi hade sån här omhändertagandeenhet som kommunen hade igång så jag tror vi hade 17-18 ungdomar som fördes dit som normalt sett skulle hamnat på polisstationen. Hade de hamnat på polisstationen som vanligt då hade vi haft ett högre antal. Det är min bild men i det här läget blev det ungefär likartat antal omhändertagna fyllerister som det brukar vara som fördes till polisstationen enligt LOB men sen hade man ett antal som fördes då till den här kommunens omhändertagandeenhet som fanns utanför polisstationen, utanför våra lokaler.

FL: Var du ute och fotpatrullerade eller åkte du bil?

H: Som alla andra hade jag ett tjänstefordon till mitt förfogande, civil bil men jag jobbade i uniform och jag var nästan hela tiden ute till fots ute bland allmänheten och rörde mig ute bland folk. När jag var ute och besökte till exempel den här då omhändertagandeenheten och pratat med socialtjänst och de andra som är aktiva där borta. Så det är det man gör därute kontaktsökande och har den funktionen med dom olika samverkansaktörerna. Jag har jobbat många år i området så jag känner väldigt mycket folk. Jag är en publik person i den här miljön så det är väldigt många som kommer fram och pratar som söker kontakt på olika sätt och det är ju trevligt.

FL: Och sen blev det ju lite tumult utanför restaurangen Blå. Var du närvarande och såg någonting av det?

H: Jag befann mig mellan två adresser i mitt tjänstefordon jag hörde på polisradion och på vår projektkanal. Jag ska försöka minnas hur det var. Det var någon kommunikation där jag hörde som jag uppfattade det så var det polisinsatschefen Svensson då som ropar till sig den biträdande polisinsatschefen som jag minns det. Jag hör att det är ganska stimmigt bakom men det är en sån miljö där det är mycket folk och så vidare. Jag hör någon som frågar efter en stund eller några minuter. Är det bråk? När det är någon kommunikation så får man aldrig något svar på det. Jag hör ju när det är en fråga om det är bråk och sen kommer det någon med radion sen. Då hör jag att det är väldigt stimmigt och folk gapar och skriker. Då flyttar jag mig mot platsen hastigt med tjänstefordon. När jag kommer fram så är ju ett antal polisfordon redan där och man håller på att lasta då ett par stycken herrar som ska omhändertas. Det bistår jag med att lasta. En av dem som är ganska stökig.

När jag är klar med det så kommer det fram folk till mig upprörda ungdomar i första skedet som vill ha hjälp med några tjejer som ligger på marken och som har fått OC-spray i ögonen och som ska saneras. Det bistår jag med att få ut saneringsutrustning från en polisbuss som står intill där jag är. Sen kommer det fram ja flera personer ska prata och är upprörda. En av dem är en kille som jag tidigare träffat under kvällen som brukar vara framme och som många andra har pratat med när jag jobbar ute. Han heter Patrik och jag är osäker på hans efternamn. Jag har pratat med honom tidigare under kvällen. Han var tillsammans med en kvinna där, jag tror det är hans sambo eller hustru. Han håller ena handen och stödjer sin underarm i handen. Han är väldigt blek och verkar vara smärtpåverkad. Han upprepar någonting att vad fan är det som händer Peter eller något sådant säger han och jag har så jädra ont jag tror att armen är av säger han, jag blev slagen av en polis. Jag är en gammal ambulansförare sen hundra år bak i tiden så jag gör en enkel kontroll på honom han får vrida på armen och röra på fingrarna och jag uppfattar som att inte armen skulle vara av i alla fall jag tycker att han har ganska hyfsad rörlighet. Det får du ju söka vård för och det är sjukhuset i Karlstad akuten i första hand som är igång.

Det finns ambulanser som rör sig ute men det är väl de alternativen vi pratar om. Det finns väl en ambulans som stod i närheten där, ett stycke bort i något annat ärende tror jag, jag är lite osäker på exakt vad vi sa. Han är också väldigt upptagen och att han tycker att det här är för jävligt. Vad är det här och så vidare. Då säger jag till honom att gör upp det här med din arm nu så du får koll på det och sen om du är missnöjd med polisens agerande så är du välkommen att anmäla de förhållandena så får man utreda det och se på det i efterhand vad som har hänt på platsen vilket vad jag förstår han gör sedermera under natten där då. Efter att han har sökt vård eller om han söker polisen först. Jag är osäker på i vilken tidsordning detta skedde.

FL: Vad sa han till dig? I vilket sammanhang hade han blivit slagen?

H: Som jag förstår det har det hänt något inne vid krogentrén där det har blivit någon form av uppträde. Det har blivit en våldssituation mellan polis/ordningsvakter och allmänheten där på något sätt där den här killen Patrik har blivit slagen med en batong som han beskriver över armen. Han har väldigt ont som han säger, jag har gjort en enkel medicinsk kontroll på honom först. Sen är han upptagen av det här får man göra så här? Jag är en vanlig skötsam Svensson. Jag kommer inte ihåg den exakta ordalydelsen men han är ju upprörd och det är ju även den här kvinnan har han med sig sambo eller hustru och andra som finns intill. Det är en ganska upprörd stämning. Jag vill inte säga att det är kaotiskt men det är rörigt på platsen och så har man de här personerna som ligger på marken de som ligger på lite olika platser i närheten. De som skriker och har ont i ögonen utifrån att man har blivit sprayad och så och det finns också någon som klagar över smärta utifrån att man säger att man har blivit slagen med batong.

FL: Hur upplevde du situationen? Du säger att det var stökigt och rörigt. Vad bestod stöket i? Var det att allmänheten var hotfulla mot poliserna eller var det stökigt för att de var missnöjda med polisernas agerande?

H: Först och främst när jag kommer fram till platsen så biträder några kollegor med en person som ja han är högljudd han gapar han vill inte omhändertas men det är inga större problem utan vi får in honom i bussen. När det är avslutat så är det mer det här att det är ingen som trycker på inte mot oss i det skedet på något sätt utan det är mer det här att man är framme. Och det som jag tidigare har beskrivit så är det många som känner mig bland annat ifrån media där jag ofta framträder att jag är en ganska känd person utifrån den här kommunpolisrollen så då blir det lite grann att flera ska fram och prata. Jag får försöka säga

att det här är... Ungefär sådär, det är jävligt får ni göra så här då? Och det upplyser flera stycken om att är man inte nöjd med polisens agerande då har man möjlighet att anmäla det för en senare prövning då och jag säger att det inte är så mycket vi kan göra på platsen där utan man är välkomna att gå till polisstationen då. Där vi har en utredare som jobbar som kan ta upp de här anmälningarna.

FL: Men vad sa de till dig? Vad var det de tyckte var för jävligt?

H: Ja det var väl... Jag är ju inte exakt säker på vad som sades, exakt varje ord men sammantaget så är man väl förbannad på att man tycker polis på platsen har varit alldeles för våldsam. Man har slagit med batong, man har sprayat med pepparspray på ett sätt som man inte tycker är motiverat. Det är väl ungefär sammantaget av vad flera säger till mig. Och det fortsätter ju även under natten senare då när flera är framme då när man rör sig ut ute bland allmänheten. Där flera vill prata om det som har hänt utanför restaurangen och det fortsätter även under lördagskväll och natt. Det är flera som pratar om detta och jag upprepar väl att jag inte har varit på platsen jag har inte sett de direkta händelserna, jag kan inte kommentera det. Är det så att man inte är nöjd med polisens agerande då får man anmäla det senare. Men det är mycket snack om detta under kvällen, natten, fredag och även under lördagskvällen.

FL: Och vad var det som polisen, sa du, var det en eller flera poliser som skulle ha gjort, slagit?

H: Nej, man pratade väl om att han eller den där eller vad det är. Det var en individ som man verkade vilja prata om, alltså en polis på platsen. Man pratade om att någon som hade varit i inledningsskedet av de här händelserna i samband med att ordningsvakterna hade problem med någon där. Man var fokuserad på en individ då.

FL: Och vem var det?

H: Vad var det för jävla galning, vad är det för jävla idiot och så vidare. Så där höll man på.

FL: Och vem var det?

H: Jag kan ju inte säga hundra procent säkert men som jag har förstått när vi pratar i efterhand så är det ju Per Svensson man pratar om, vår polisinsatschef i den här insatsen och som var den som var först på platsen är den man vänder sig mot. Med de här uppgifterna då, man tycker att det här har varit ett allt för våldsamt ingripande. Och vi pratar ju om det också senare på kvällen. Per Svensson säger ju att det är han som har varit först på platsen och att han är säker på att han har agerat korrekt och att i så fall får man ju titta på det i efterhand. Om det har varit riktigt eller om det har varit ett felaktigt hanterande. Han känner sig trygg i hur han har hanterat situationen i alla fall.

FL: Jag tänker vad beror det på att han har upplevt situationen så att han har behövt spreja flertalet människor och utdelat flertalet batongslag emot människor men att ingen av de andra poliserna gjorde det?

H: Jag har ju svårt att ha någon uppfattning eftersom jag inte var där vid själva inledningsskedet när det här började. Jag vet ju att det var något kontrovers mellan, inledningsvis med ordningsvakter och allmänheten där. Sen har jag fått uppfattning att Per Svensson då ansluter till ordningsvakterna för att stötta dem på något sätt. Och jag har ju svårt på... Jag var inte där, jag kan ju inte bedöma den situationen exakt hur våldsamt det är eller hur besvärligt och hur trängande den här situationen var för de ordningsvakterna. Och då Svensson om han nu var ensam vid det här tillfället. Jag minns ju det från

radiokommunikationen. Jag har för mig det att han ropar till sig biträdande polisinsatschefen i något skede där och sen är det någon annan i kommenderingen som på radion frågar då efter en stund är det bråk eller? Och då hör man ju när någon försöker svara det att det är väldigt skrikigt och gapigt och då förstår flera av oss som inte är på plats att vi får åka dit och se vad vi kan stötta på något sätt. Men det är ju också så att ett 30-tal meter därifrån och ute på trottoaren utanför krogen finns ju flera poliser också som jag tror allmänheten ropar på eller om de märker att det börjar bli rörigt så att de själva tar sig dit utan att bli kallade på radion. Utan man ansluter till platsen och det här bråket som då uppstår utanför krogen.

FL: Men du pratade med de andra poliserna senare på natten och senare på kommenderingen. Hur pratade ni om vad som hade hänt vid det här tillfället då? Vad tyckte de andra poliserna?

H: Det var väl så att flera, det var väl inte så många av oss som hade varit framme där när det här hände utan det var ju Svensson själv och möjligen ytterligare någon polisman då. Och som jag förstod det så var det biträdande polisinsatschef där. Jag kan ha fel där men som minns det så var det väl han som ropade på som kom dit då. Det går ju väldigt fort sånt här och det går ju bara på en liten stund så är det hela över. Så att det var väl ingen som jag minns som egentligen hade varit med fram i inledningsskedet. Utan det var ju först efteråt när man kommer fram då pekar ju Svensson ut ett antal personer som skall omhändertas och då verkställde ju den polispersonal som hade anslutit då till platsen de beslut som han då antar då som polisinsatschef dom ska omhändertas och dom ska föras från platsen. Min minnesbild är att ingen av de polismän som kom dit hade sett själva inledningsskedet. Förutom Svensson själv och möjligen någon mer.

FL: Pratade du något mer med den här Patrik efteråt sen?

H: Det var ju då i sammanhanget när han kommer fram. När jag har varit med och lastat den här mannen som omhändertas i bussen. Då är jag klar och då tror jag som jag minns det så är det några tjejer som kommer fram. Ni måste hjälpa våra kompisar de har jätteont i ögonen. Så då fixar jag någon sån här saneringsutrustning. Jag plockar fram det tror jag och ger det till någon aspirant eller vad det är som är på platsen. Jag ser att det ligger några tjejer där nere mot kajkanten där. En par tre stycken som skriker i högan sky. Det är väl ungefär då som Patrik kommer fram till mig och håller sin underarm i handen och stöttar den. Och säger att han är väldigt blek och kallsvettig. Uppenbart har han ju väldigt ont. Han pratar först och han undrar vad fan ska jag göra säger han. Jag tror han har slagit armen av mig eller nåt sånt där säger han. Det är då jag upplyser honom om att i första hand söka vård och i andra hand så har han möjlighet att anmäla polisen om man tycker att det är hanterat på ett felaktigt sätt. Det är väl ungefär det vi pratar om.

FL: Men nu efteråt att armen var av. Har du pratat med honom efter det?

H: Nej jag har inte haft någon kontakt med honom. Jag har ju hört i efterhand att någon eller ett par personer hade fått frakturer på sina armar i samband med händelsen. Men jag har ju ingen konfirmation. Jag har inte pratat med honom själv.

FL: De här tjejerna som hade blivit sprayade. Hur kommer det sig att de hade blivit sprayade?

H: Det vet jag inte. Jag antar att det var i samband med inledningsskedet. När det var det här palavret som var vid entrén mellan ordningsvakter och möjligen om Svensson redan var inblandad vid det skedet. Det vet inte jag. Men det blev något tumult där och där användes pepparspray då. Som jag tolkar det. Det var säkert, dom sa att det var väldigt mycket folk på platsen. Man stod väldigt tätt i en kö. Jag vet inte hur de var direkt inblandade i något agerande mot den här polismannen eller om de har kommit i vägen för sprayen när den har

sprutats. Jag har ingen uppfattning.

FL: Du sa att det var en aspirant som hjälpte till att sanera.

H: Jag minns det som att det var Rebecka Wennersten tror jag att hon heter som var framme vid bussen samtidigt som jag var där. Hon tog väl också med någon saneringsutrustning där tror jag. Så minns jag det.

FL: Du sa att du hjälpte till att lasta in en av de som skulle omhändertas.

H: Ja det var precis när jag kom fram. Då var det lite stökigt där utanför bussen. Han står väl på den buss-sidan som vetter ner mot Blå sen flyttade vi runt honom och för in honom i utrymmet där han omhändertas. Jag har för mig att det redan satt en däri, det var ett särskilt utrymme i den här bussen för de omhändertagna som har en plastkåpa omkring men jag tror att där satt det redan en så att vi skulle flytta över den här personen och få in honom längst ja höger bak då. Jag tror det var någon ytterligare kollega. Jag minns inte exakt. Men det är inga större bekymmer utan han följer med där så, upprörd är han ju men han gör inget motstånd han förs ju in där.

FL: Vad sa han för någonting? Vad var det som hade hänt?

H: Han gapade och skrek mest, jag minns inte alls vad han sa. Han var förbannad. Jag minns inte att han uttryckte något särskilt utan det var mest att han var jävligt upprörd.

FL: Så han hade inte blivit slagen eller sprayad eller?

H: Det kan jag inte säga. Jag vet inte det.

FL: Okej, ja. Men är det något mer som du har fått höra?

H: Nej, det är väl ungefär det, vi har pratat länge nu, jag, det speglar ganska mycket av det som jag upplevde i det här sammanhanget. Jag tycker att vi har pratat om det som är relevant. I den mån jag kan bidra med någon information i det här ärendet.

FL: För det har ju stått i tidningen har jag förstått. Vad har allmänheten pratat med dig nu efteråt om deras åsikter om vad som hände?

H: Det som jag sa tidigare så var det i samband med händelsen. Det var ju flera som var framme och pratade i efterdyningarna av det när det lugnade ner sig på platsen. Och under dagen efter var det mycket samtal. På olika sätt så sprider sig sånt här på ett helt annat sätt än för utifrån att man har sms-kontakter. Det pratas mycket och man skickar information och det sprider sig mycket snabbare i dag. Så det är klart att det var ju ett tema under Bluesfestivalen, det som hade hänt utanför Blå. Så var det. Och det är flera som var väldigt ifrågasättande och tyckte att det hade varit våldsamt på ett onödigt sätt. Det enda man kan säga utifrån det att jag själv inte hade sett var att om man inte är nöjd med polisens agerande så kan det anmälas och utredas av en särskild utredningsorganisation. Vilket jag också framförde i media när de också på måndagen sen då hörde av sig och frågade om den här händelsen.

FL: Vad bra. Då kan vi avsluta förhöret och stänga av inspelningen. Klockan är 11.30.

Polisen

Förhör

Signerat av
Liselott Sellering

Signerat datum
2024-11-12 12:21

Enhet
Polismyndigheten, Utredning 1 Göteborg SU

Diarienr
0150-K4198-24

Hörd person
Wressel, Ann Louise

Personnummer

Den hörde är
Vittne

ID Styrkt
Ja

Sätt
dataslagning

Ställning till misstänkt - målsägande - vittne
Polis på plats

Tolk

Språk

Anledning till förhör / Misstankar som misstänkt har underrättats om
Misshandel, Fullbordat

Underrättad om misstanke

Ytterligare information om anledning till förhör
Hörd som vittne gällande sina iakttagelser den 12-13 juli 2024 på Bluesfestivalen i Åmål.

Underrättad om 12 § FUK

Underrättad om rätt till försvarare

Godtar försvarare/biträde som rätten förordnar

Försvarare/biträde närvarande

Försvarare/biträde önskas

Förhörsledare
Liselott Sellering

Förhörsdatum
2024-11-07

Förhör påbörjat
14:53

Förhör avslutat
15:25

Förhörsplats
SU Göteborg

Typ av förhör
RB 23:6

Förhörssätt
Telefonförhör

Förhörsvittne

Utskrivet av
LS

Ljudbandsförhör

Berättelse

K4198-24 Ann Louise (Annsi) Wressel

Ärende: K4198-24

FL: Förhörsledare Liselott Sellering
H: Vittne Ann Louise Wressel

FL: Då sätter jag igång inspelningen. Klockan är 14.53. Då ska vi se här. Vi kan väl börja med att du berättar var du jobbar till vardags.

H: Jag jobbar till vardags som IGV-polis inom Östra Fyrbodal med utgångsort Mellerud.

FL: Okej. Jobbar du ihop med till vardags någonting med Per Svensson som var insatschef den här Bluesfestivalen?

H: Nej, inte till vardags.

FL: Nej, okej.

H: Jag har jobbat någon gång, men det är många, många år sedan. Jag vet ju vem han är och så men jag jobbar inte vardagligen med honom.

FL: Har du jobbat på den här Bluesfestivalen tidigare år?

H: Ja.

FL: Hur har det varit? Var det någon skillnad i år mot andra år?

H: Nej, inte själva festivalen. Den var nog ganska likvärdig mot tidigare år. Däremot tyckte jag väl att upplägget för arbetet var lite annorlunda.

FL: Berätta.

H: Per känner jag till sedan tidigare. Han är ganska offensiv i sitt sätt att arbeta. På utsättningen innan passet började så drog han tydliga riktlinjer om att vi skulle jobba offensivt och inte tillåta, egentligen någonting. Jag vet inte exakt hur han sa, men man fick i alla fall känslan av att ribban var väldigt låg och minsta lilla om någon gjorde eller som stack utanför ett normalt beteende skulle de in. De är ju människor som är ute på Bluesen och han sa att vi skulle underlätta för den gode medborgaren. Det är klart, det gör vi alltid i vårat jobb. Det är svårt att sätta fingret på, men man får ganska direkt stämningen att det är toppstyrt. Han skulle ha reda på allting. Det är inga konstigheter egentligen, men det var det som stack ut, du frågade mig vad det var som stack ut från tidigare och det var ingen avslappnad stämning och nu ska vi ha trevligt och ja, göra ett bra jobb här ute. Det var väldigt uppstyrt och tydliga riktlinjer. Ingen hög musik fick spelas ifrån bilar och var det minsta lilla vi kunde ana någon som var full eller såhär så skulle de in.

FL: Hur har man löst det tidigare år när det inte har varit Per som har varit chef?

H: Vi har haft våra utsättningar och då har man ju gått igenom hur Åmål ser ut, var man får förtära alkohol och inte förtära alkohol. Vad vi har för arbetsmetoder, vi kan avvisa om det är någon som inte hör oss och det här med mycket bilar som spelar hög musik och kanske stör men det har vi till vardags också men den som brukar hålla i utsättningen brukar veta att vi kan sköta vårat jobb. Det behöver inte vara så offensivt i den bemärkelsen. Det är lite svårt att sätta fingret på det så men...

FL: tolkar jag dig rätt mer att man pratar med människor istället för att omhänderta dem?

H: Ja, men absolut. Precis.

FL: Det jag är intresserad av särskilt nu är fredag till lördag den 12-13 juli. Vad hade du för arbetsuppgift och var någonstans? Jobbade du och med vem?

H: Jag ihop med Tobias Cavallari och en aspirant Tobias Waern. Vi hade som arbetsuppgift att ingå i insatsen och jobba efter de här riktlinjerna att vi skulle omhänderta, avvisa eller avlägsna människor som kunde störa Åmåls Blues. Då hade vi ingen direkt strikt ruta vi skulle hålla oss i utan vi hade våra så kallade hot spots som vi skulle patrullera av. Och Åmål är inte så stort så det blir ju att man cirkulerar runt ihop med andra kollegor som också åkte runt och kollade av hot spots. Vi körde en buss som underlättade dels är det tre stycken i samma bil och så finns det en bur i den om det är någon som är väldigt stökig och bråkig så brukar det underlätta att kunna köra med bussen.

FL: Var ni ute och fotpatrullerade också eller körde ni runt?

H: Vi körde mest runt. Sen parkerade man på vissa platser och tog en fotpatrull och vi pratade

lite med folk och kände av stämningen sen satt man sig i bilen och körde vidare. Så det ingår lite fotpatrull i ganska närhet till bilen.

FL: Hur skulle du beskriva själva festivalen? Jag har läst tjänstgöringsrapporterna från ordningsvakterna. De skriver mycket god stämning. Hur skulle du uppskatta det?

H: Jag håller med. Åmåls bluesfestival kännetecknas av just det att det är mycket god stämning, folk är glada, det är en stadsfest som är trevlig att jobba på. Det är god stämning, absolut.

FL: Var du med när det blev lite tumult på Hamngatan utanför restaurangen Blå?

H: Nej, vi var inte där precis då. Däremot får vi till oss på radion att... Jag vet inte vem som ropar, men det går ut ett lite stökigt anrop om att alla enheter till Hamngatan, bråk, bråk och rassel och mycket ljud på radion. Vi var ju inte så långt därifrån så vi åkte dit och då var det redan flera polisbilar där. Det var nog två, men en tredje plus oss vad jag vill minnas, det var mycket folk och det var blåljus. Det blev ett kaotiskt intryck så fort man kom dit. Oj, vad händer här? Spontant känner jag att det är redan flera kollegor här det är inte säkert vi behövs men vi gjorde ett stando då så vi stannade i bussen och tittade lite runt omkring.

Då får jag syn på vakterna. De står med en bojjad person mot en av de parkerade bilarna mittemot Hamnkrogen eller Restaurang Blå tror jag den heter. Då tänker jag spontant, för det hade blivit lite vår uppgift i och med att vi hade bussen var det lätt för oss att köra in. Det var vår mentala uppgift i alla fall att kunna köra in till arresten om det var någonting. Jag kommer inte riktigt ihåg, men jag tror jag säger att där har de en men sen tittar jag rakt fram och jag såg att det var tumult och mycket folk alltså, eller det var lite orolig stämning rakt fram men jag tänkte det är ändå kollegor där. Jag tror jag säger till Tobias och aspiranten, för jag kör, där har vi en. Vakterna har en där den får vi väl kolla av om vi ska ta med. De går ut och jag stannar kvar, jag går ur bilen men jag står i dörröppningen på bilen och tittar mig omkring och vill inte riktigt lämna bilen.

Jag tänker jag väntar så får aspiranten och Tobias ta den vakterna har. Under tiden jag står där och tittar så är det ju, ja det är upprörd stämning på folket. Jag ser liksom inget direkt bråk utan jag bara märker av att det är upprörd stämning. Många frågar vad som händer, de ropar och går fram och tillbaka. Jag sa nej men ta det lugnt. Jag vet inte. Gå undan här så kollegorna får jobba. Jag stod bara kvar liksom så kommer ju i alla fall, jag minns inte riktigt. Jag känner mig trygg med Tobias och Tobias. Att de tar sig an den här som vakten har. De är på andra sidan bussen. Där har jag inte riktig uppfattning om vad som sker där.

Men under tiden jag står så ser jag en man i vit skjorta lite framför det här Blå, det är en liten gräsplätt med lite träd och så där men det är som sagt mycket folk men jag ser en man i vit skjorta som backar och håller upp händerna och säger det är lugnt, det är lugnt och så backar han och så får jag syn på Per som kommer, ja som går mot honom lite framåtlutande och batongen uppsträckt. Så går han mot honom och han backar och försöker nej men det är lugnt, det är lugnt och han nästan snubblar liksom för han ser inte riktigt vart han går baklänges. Sen försvinner de från mitt synfält. Jag vet inte om det är att jag tittar åt ett annat håll eller vad det är men de försvinner. Jag tänkte ändå vad är det som händer? Då hör jag världens vrål från den riktningen alltså såhär öronbedövande Aj, aj, aj skriker högt. Vad är det som händer? Jag tittar lite bakom mig och såg Tobias alltså mina kollegor och de hade ju kontroll på sitt läge. Det var fler kollegor på platsen också. Jag tänkte att jag får bara stå på min plats och hålla bilen. Då dröjde det inte länge innan Per och någon mer kollega kommer med den här mannen i vit skjorta då är han ju bojjad och sprayad med pepparspray och kommer mot bussen. Samtidigt kommer det en till som är bojjad till bussen så jag kände men

vad är det som händer?

Det var nästan surrealistiskt på något vis det kändes så overkligt att det kom bojjade människor från alla håll. Det kändes inte som om det var någon kontroll. Men man litar ju alltså vi är ju kollegor och vi hjälps åt. De stoppar in. Vi hade ju tre stycken till slut i bussen och jag vet inte i vilken ordning de kom in utan den här mannen med vit skjorta han skrek väldigt högt. Vi försökte koncentrera oss på att vi får sanera honom. Då var han ju bojjad och man såg i ansiktet att han var väldigt sprayad och röd. Det är så det blir. Per säger att de här ska in. De här ska in till station. Jag kommer inte ihåg vad han sa och på vilka grunder. Det kändes väldigt olustigt. Vi hade också fått med oss på utsättningen att alla vi kör in ska avrapporteras, allting ska vara färdigt och innan vi lämnar stationen ska inre... Vad säger man?

FL: Stationsbefälet.

H: Precis, stationsbefälet. Vi skulle kolla med honom så att han var nöjd med avrapporteringen innan vi åkte ut igen. Det tyckte vi lät fine för det är så det ska vara. Men nu visste vi inte alls vad det var för grunder. Vad är det för något? Det skriver jag sen, sa Per. Då började vi rulla in mot station och kände olust för de här människorna vi hade med oss, de, vi pratade ju med dem under tiden. De uppgav att de inte riktigt förstod vad som hade hänt. Men efter en stund då när vi hade pratat lite mer så sa jag men ni måste ju veta liksom vad var det som det började med. Då sa ju den första personen som jag såg stå ihop med ordningsvakterna han medgav att det kanske var jag som drog igång det här för jag var där inne och mådde helt plötsligt så illa. Det kändes som att jag skulle spy då skulle jag gå ut i en öppning runt staketet. Jag kände att jag skulle spy vilken sekund som helst och då kommer vakterna och rycker tag i mig och säger att där får du inte gå. Då blev han förbannad för ja han skulle ju spy menade han då lyssnade inte vakterna på det. Han gjorde väl motstånd mot vakterna. Han ville uttrycka det så att jag kanske var dum jag satte mig lite till motvärn eller han sa något sånt där. Men det gick inte riktigt ihop kände jag med vad vi hade framför oss. Egentligen vet jag inte vad som orsakade någonting men han tog på sig lite av tumultet.

FL: Vad hette han som skulle spy?

H: Jag kommer ju inte ihåg namnena på de här. Det var de här tre männen som verkade känna varandra.

FL: Kan det vara Anders? Att han hette Anders? Han som skulle spy?

H: Jag vågar inte svara på det. Det kan jag inte svara på. Jag vet inte vad han med vit skjorta och den andra hette heller men vi fick i alla fall till oss under tiden vi satt vid arresten så gick ju Tobias in och skulle avrapportera till stationsbefälet medan jag satt kvar där ute ihop med aspiranten. Vi fortsatte småprata lite och då fick vi ju fram, jo Tobias tog också med han i vit skjorta ja och skulle sanera honom. Han berättade den här som tog på sig lite eller han trodde att det var han som hade börjat bråka lite. De var i alla fall bröder om inte jag minns fel och han i vit skjorta var nog kompis till dem. De tillhörde samma sällskap så... Ja, men också sen...

Då menade jag också, eller då sa vi... Då kom stationsbefälet ut och alltså, vi visste inte riktigt vad vi skulle säga. Han menade, vad har vi här? Det får du fråga Per om, vi har kört in de här för Pers räkning. Så skulle vi inte göra. Nej men nu är det så, så du får ta det med honom. Vi vet inte. Det var lite halvkaos där ute tyckte vi alla tre i bussen. Det såg inget vidare ut och vi tyckte inte att de var LOBar vi tre som jobbade i bussen, vi tyckte inte att det här var skäl för en LOB. Vi ifrågasätter vi lite också. Vi sa att han får ringa Per och höra vad det är för någonting. Men de blev sanerade ja de uppknäppta höll jag på att säga och så släppta till sina

fruar som också var väldigt upprörda för de kom till polisstationen och stod utanför, deras sällskap. De var jätteupprörda och tyckte att så här får det väl inte gå till. Vad är det som händer egentligen? De tyckte att polisen hade gjort fel, verkligen, de var jätteupprörda. Det blev lite knepig situation för oss allihopa hur vi skulle hantera allting i stunden. Det fick stationsbefälet och en, vi hade ju en som skulle hjälpa till med lite lättare utredningar. Ta upp lite anmälningar och underlätta avrapportering om det behövdes. De fick ta sig an det där.

FL: Ja, men du säger att det var inte LOB-status på någon av de tre som ni förde in. Men hur skulle du... Han med vita skjortan som ni fick sanera. Hur skulle du beskriva honom? Var han påverkad av någonting? Hur talbar var han?

H: Det var svårt för första jag såg honom det var ju när han backar och skriker det är lugnt, det är lugnt, nästa sekvens är när han är väl-sprayad med OC så han bara vrålar tills det lugnar ner sig lite. Han har problem med smärtan i ansiktet tills vi kommer in och de försvinner in i arresten. Det berättade Tobias också för han hade ont över benen också så han hade fått flera slag av batongen på bakbenet. Där hade han ju också väldigt ont. När han var sanerad och de blev utsläppta. Trots sin kondition där då efter vad han hade råkat ut för så liksom tack så mycket. Vad ska man säga? Han visste inte vad han skulle säga. Han kom ut till sitt sällskap. Han var från Göteborg. Det var kanske inte första gången han var i Åmål men det var i alla fall första gången han var på bluesen vad jag förstod. Jag tror han sa något så här lite, jag har hört så mycket att det var så trevligt på Bluesen men jag vet inte, det var väl lite skämtsamt så han, jag upplevde inte honom full på det sättet.

FL: Det du såg var att mannen backade och att Per gick med höjd batong mot honom? Så det var inte att mannen var hotfull verbalt eller fysiskt och gick emot Per. Stämmer det?

H: Nej, inte det jag såg.

FL: Och den ena som skulle spy. Och den tredje mannen som ni transporterade in. Vad hade han för anledning att sitta i polisbussen?

H: Ja, jag vet inte. Jag kan inte riktigt komma ihåg hur han kom in. Jag blir själv lite förvånad när jag ser att det är tre stycken som vi ska transportera in och man inte vet egentligen anledningen. Det vill man ju veta, det är vårt ansvar som kör in att veta vad vi har. Men det är svårt där och då att ifrågasätta ett beslut från PIC.

FL: Ja, jag förstår.

H: Det kändes obekvämt. Vi fick ju briefa detta lite i bussen både jag och Tobias och aspirant Tobias då och vi var ju av samma uppfattning vi kände jätteobehag över den här händelsen ingen av oss kände att det var rätt. Vi tyckte det blev jätteknepigt. Det var knappt så vi ville fortsätta jobba för det var en så tråkig nivå på arbetet.

FL: Har du pratat med andra människor som hade sett vad som hade hänt?

H: Nej, ingen sådär utan det var lite snack allmänt sen vi var ute och jobbade. Det kom ändå fram folk och undrade vad det var för en som var här och jobbade och som var så aggressiv och ja, vad är det för en egentligen? Det var lite så här. Det försöker man bara... Vad ska man säga? Man försöker glida undan de frågorna. Nu hade man sett lite själv och då är det svårt. Samtidigt vill man inte prata om det ute bland folk. Man vill ut och prata om att de har det trevligt på Bluesen och inte behöva svara på funderingar kring en kollega.

FL: Jag förstår. Hjälpte du någon ung tjej som också hade blivit sprayad och sanerade henne?

H: Nej.

FL: Hur många kvinnliga poliser var ni den här natten?

H: Ja du... Då ska vi tänka...

FL: Vi har en Ester.

H: Ja, Ester ja hon är från Trollhättan jag vill minnas. Eller minns jag? Ja, det vet jag inte. Det känns som att det var flera som jag inte riktigt hade träffat. Men Ester känner jag igen namnet.

FL: Jag tänkte om det var du. Det var en ung tjej som blev sprayad och som fick hjälp av en kvinnlig polis att bli sanerad.

H: Nej, det gjorde inte jag någonting.

FL: Okej. Den här mannen som... Han som hade vit skjorta du säger. Han hade blivit slagen flera slag över benen sa du, uppgav han någonting att han hade ont på några andra ställen förutom att han var sprayad också?

H: Nej, jag minns inte för det var Cavallari som var med honom in i arresten medan vi satt kvar i bussen vid intaget. Jag vet bara att Cavallari sa att han hade rejäla slag. Jag tror nästan att huden hade spruckit på något ställe på benet som han hade fått slag från batongen. Men jag kan inte minnas något annat.

FL: Nej. Jag tycker att jag har fått en bra bild av... Din bild av det här. Är det något mer du vill säga som jag inte har frågat om?

H: Nej, det är väl inget jag kommer på så spontant.

FL: Har ni pratat något efter händelsen? Det har ju stått lite i tidningen. Har fler sett saker som de känner sig obekväma med?

H: Nej, inte något specifikt. Det har nog varit mer allmänt att obehagligt och tråkig stämning. Det brukar vara kul att jobba på Bluesen för att det är mycket kommunikativt och trevligt. Det var mer den snackisen att man tyckte det var obehagligt när det blev så offensivt. Det är klart att man ska vara offensiv när det behövs, det är ingen av oss som tycker annat men det får vara proportionerligt och det tyckte inte vi att det var på vissa. Men det är subjektivt också vi förstår hur olika man kan tolka saker och hur man agerar men det var en genomgående känsla av att ingen var så bekväm med det arbetssättet. Det är känsligt när det är kollegor det känns ju obekvämt bara det men samtidigt är det viktigt.

FL: Har jag uppfattat dig rätt att du uppfattade inte att det var någon uppploppsstämning att folk skulle frita utan de var mer oroliga vad är det som händer? Var det så du sa?

H: Det var den uppfattningen jag fick från mitt perspektiv.

FL: Mm, men vad bra då avslutar vi förhöret 15.25 så stänger jag av inspelningen.

Polisen

Förhör

Signerat av
Liselott Sellering

Signerat datum
2024-11-14 08:42

Enhet
Polismyndigheten, Utredning 1 Göteborg SU

Diarienr
0150-K4198-24

Hörd person				Personnummer
Cavallari, Tobias				
Den hörde är	ID Styrkt	Sätt	Ställning till misstänkt - målsägande - vittne	
Vittne	Ja	dataslagning	Polis på plats	
Tolk			Språk	

Anledning till förhör / Misstankar som misstänkt har underrättats om	Underrättad om misstanke
Misshandel, Fullbordat	

Ytterligare information om anledning till förhör
Hörd som vittne gällande misshandel i Åmål den 12-13 juli 2024.

Underrättad om 12 § FUK

Underrättad om rätt till försvarare	Godtar försvarare/biträde som rätten förordnar	Försvarare/biträde närvarande
Försvarare/biträde önskas		

Förhörsledare	Förhörsdatum	Förhör påbörjat	Förhör avslutat
Liselott Sellering	2024-11-11	14:05	14:23
Förhörsplats	Typ av förhör	Förhörssätt	
SU Göteborg	RB 23:6	Telefonförhör	
Förhörsvittne	Utskrivet av	Ljudbandsförhör	
	LS		

Berättelse

Tobias Cavallari K4198-24

Ärende: K4198-24

FL: Förhörsledare Liselott Sellering
H: Vittne Tobias Cavallari

FL: Ja Tobias, det här handlar ju om Bluesfestivalen i Åmål och främst vad som hände där fredagen den 12-13 juli. Du kan berätta vad du hade för roll och vad du gjorde på den här insatsen.

H: Ja, absolut. Jag bildade en patrull tillsammans med Annsi, Ann-Louise Wressel och en aspirant som heter Tobias Waern. Vi var en patrull, jag var gruppmedlem och Annsi var gruppchef tror jag att hon var benämnd som. Vi skulle hålla ordning på Bluesfestivalen helt enkelt. Vi var en av ja jag kommer inte ihåg hur många patruller men vi var väl kanske fyra patruller eller något.

FL: Vad hade ni för arbetsuppgifter? Hade ni något särskilt område ni skulle hålla er till?

H: Det var Bluesfestivalen, centrala Åmål som var fokus. Det var ju ordningshållning helt enkelt se till så att Bluesfestivalen gick lugnt till. Ja ordningshållning.

FL: Har du jobbat på Bluesfestivalen tidigare?

H: Nej, det har jag inte, det var första gången på Bluesfestivalen.

FL: Hur skulle du beskriva den här tillställningen? Vad var det för typ av människor? Var det våldsamt eller var det glada musik-människor eller vad var det för något?

H: Min upplevelse var att det var för det mesta helt vanligt folk. Det var ganska bra stämning generellt. Det var lite stökiga ungdomar men med stökig menar jag att de spelade hög musik från sina bilar och kanske drack på allmän plats. Min upplevelse var inte att det var något annat som stack ut utan ganska trevlig stämning.

FL: Var det något särskilt direktiv? Insatschefen var ju Herr Svensson. Vad var direktiven på utsättningen?

H: Det kommer jag inte ihåg faktiskt. Jag vet att det var fokus på ordningshållning och att vi skulle ha låga ja vad säger man, låg tröskel för stök. Jag kommer inte exakt ihåg vad han sa exakt vad det var för utsättning. Det kommer jag inte ihåg.

FL: Upplevde du att det var mycket stök? Hade ni mycket ingripanden?

H: Nej faktiskt inte. Vi jobbade ju flera dagar om det var två eller tre dagar. Jag kommer inte ihåg exakt vad som hände på vilken kväll. Men det var inte jättemycket att göra. Vi hade väl några som blev omhändertagna enligt LOB. Vi hällde ut alkohol och avvisade väl lite folk enligt PL §13 men det var väl praktiskt taget det. Det var inte så att det var nämnvärt stökigt liksom.

FL: Sen fick ni ju hjälpa till att köra in en LOB eller det var tre stycken män som ni fick köra in.

H: Ja.

FL: Berätta vad du minns ifrån...

H: vi körde buss det passet. Alltså buss med en plats i en bur och sen plats bak i bussen så man kan lasta högst två till. Så tre personer förutom konstaplar. Vi åker vid, jag kommer inte ihåg exakt om det heter, Skafferiet där i Åmål vid hamnen i alla fall. Det är en folksamling och det är någon form av polisingripande. Jag kommer inte ihåg om vi blev beordrade dit eller om vi bara åkte förbi. Men det blev i alla fall att vi stannade bussen och gick ur och vi fick hålla undan folk blev den primära uppgiften för vi märkte att det var något ingripande och det var ganska många poliser på plats så vår uppgift blev att vi skulle hålla bort folket. Och sen mitt i allt så vill jag minnas att det var Per Svensson som kommer och säger att vi ska lasta de här personerna och åka till station för de är omhändertagna. Mer in, men det är inte jag. Jag är på plats. Vi lastade som han sa till oss, de omhändertagna, de skulle in till station. Så en i buren och två där bak. Då satt jag och aspiranten där bak också med de här personerna. Annsi körde.

FL: Om du försöker tänka tillbaka, för som det står här på protokollet så var det på Hamngatan och utanför restaurang Blå.

H: Ja. Ja.

FL: Om du försöker tänka tillbaka vad du ser när ni kommer dit. Vad händer där på den här,

precis utanför Blå?

H: Alltså jag ser inte så mycket. Jag ser en väldig massa folk som har bildats runt någon form av ingripande. Jag ser att det är andra kollegor som också håller bort lite folk. Jag kommer inte ihåg vilka de är. Jag ser att Per är där. Jag kommer inte ihåg i vilket sammanhang men det är lite uppjagat på platsen. Så någonting har ju hänt, fattar vi. Det är därför vi tar på oss uppgiften att hålla bort folk från kollegor och ingripandet som har skett eller sker. Men jag ser inte så mycket. Vi kommer så pass sent. Det är redan väldigt mycket folk runt om. Det är det.

FL: Vad är det som gör att det är uppjagat? Vad säger folk? Vad gör folk?

H: Folk håller uppe sina mobiler och filmar och fotar antar jag. Det är väl folk som, ja jag kommer inte ihåg vad de säger men jag vill minnas att någon ifrågasätter vad som sker och vad vi då polisen gör där men jag kommer inte ihåg exakt vad folk sa.

FL: Såg du Per, vad han gjorde?

H: Nej, inte mer än att han kom med en person eller två personer och sa att vi ska lasta och åka till stationen. Men jag har inte sett vad som har skett innan.

FL: Om du beskriver vad det var för människa som du fick hjälpa till och som Per sa att ni skulle ta med er?

H: Det var tre män. Jag kommer inte ihåg vad de hette. Jag kommer inte ihåg hur de såg ut. Men det var tre män i medelåldern mellan 30 och 50 år får man väl säga. Det är svårt att komma ihåg exakt. De var väl, jag kommer inte ihåg om alla, det var mitt, en bojjad tror jag i alla fall. Vill jag minnas. Det var någon som var sprayad med pepparspray. Och de hade även blivit slagna med batong. Så de var ju väldigt, vad ska man säga, jag vet inte om de var chockade men de var uppjagade liksom att de hade blivit, jag fattar ju att man blir uppjagad när man blir sprayad med pepparspray. Så deras status var väl inte superbra. Så det var väl mest det jag tänkte på. Det har hänt någonting så att våld har (ohörbart) och det var speciellt den personen som var pepparsprayad som gjorde mest väsen av sig. Han ville verkligen ha hjälp och bli sanerad men där var det inte så att vi kunde sanera för det var så pass mycket folk så vi körde in till stationen vilket bara var några hundra meter och sen hjälpte vi till att sanera där vet jag, ja vattenspraya.

FL: Vad sa han för någonting? Vad var det som hade hänt? Varför hade han blivit slagen och sprayad?

H: Ja du, jag kommer inte ihåg om han, han uttryckte sig flera gånger i alla fall att den här polisen som hade gjort det hade varit helt galen. Han undrade vad som hade hänt. Han fattade inte riktigt vad han hade blivit utsatt för det som han hade blivit utsatt för men jag kommer inte ihåg vad han har sagt. Vad som hände. Det vet jag inte. Jag har hört det i efterhand att det har varit någon som har blivit utsatt för något ingripande och så har det varit kompisar som gått emellan eller ifrågasatt. Men det är inget jag kommer ihåg att de själva har berättat.

FL: De här tre personerna som ni körde in, vad var det för status på dem? Var de våldsamma och aggressiva?

H: Inte enligt min uppfattning, inte med oss, inte i bilen och inte på station så var de inte våldsamma i alla fall och inte aggressiva i den bemärkelsen heller. De var uppjagade för vad som hade hänt, var min uppfattning. De var uppstressade för vad som hade hänt och väldigt

ifrågasättande för ingripandet, situationen i helhet.

FL: Och vem var det som hade ingripit emot dem?

H: Det visste jag inte där och då men efteråt så fick jag reda på att det var Per. Men där och då så hade jag inte koll.

FL: Men inte aggressiva eller någonting, men upplevde du att det var LOB-status på dem? Att de var så fulla så att de inte kunde ta hand om sig själv?

H: Det vet jag inte. Det är jättesvårt att säga. Det handlar mycket om, har de druckit och hur de betedde sig på platsen där innan. Men att de hade druckit, det tror jag till och med att de sa till oss men deras status exakt det kan inte jag svara på. Han som jag hade med att göra var han som vi fick sanera. Min uppfattning var att han kunde tala för sig i alla fall men om han hade druckit eller inte det kommer jag inte ihåg men min uppfattning var, han var inte medvetslös i alla fall.

FL: Blev de inskrivna och inlagda i cell?

H: Det vet jag inte faktiskt. Det kommer jag inte, vi kom till station, vi pratade med SB eller med stationsbefälet då och stationsbefälet fick ju ringa Per i och med att vi visste inte vad som hade hänt på platsen så vi kunde inte ge någon överlämning exakt. Sen blev det mycket fokus på, i och med att jag var med han som vi fick sanera väldigt mycket. Det verkligen visar att han hade fått blåmärken av batongslag. Det blev väldigt mycket fokus på det och själva saneringen. Jag tror till och med att, jag vet inte om allihop eller om bara han blev hämtad av sina kompisar att stationsbefälet bara släppte. Att de inte blev inlagda. Jag kan inte svära på det. Men jag vill minnas att de blev hämtade faktiskt. Av vänner eller familjer, ja bekanta i alla fall.

FL: Tittade du på hans skador?

H: Ja. Jag tror att de var på baksidan lår men jag kommer inte ihåg exakt men jag vet att det var stora blåmärken. Jag reagerade på att det var ganska kraftiga blåmärken. Man såg att det hade varit batongslag. Det var ingen tvekan. Och det var någonstans på låret.

FL: Sade han att han hade ont på flera ställen?

H: Nej, det kanske han gjorde men jag kommer inte ihåg det. Jag kommer ihåg blåmärkena på benet. Jag kommer ihåg pepparsprayen. Men det är det jag kommer ihåg.

FL: Så ingen av er skrev själva rapporten i DAF då?

H: Nej, jag påbörjade en men den skulle skrivas av Per i och med att det var han som hade informationen. Så jag tror att jag påbörjade en med personuppgifter och det man kan fylla i men själva situationen har inte jag skrivit.

FL: Sen när ni rullade ut igen då. Pratade ni med folk om vad som hade hänt?

H: Med folk, menar du allmänheten eller menar du kollegor?

FL: Ja, med allmänheten. Om de var upprörda över vad som hade hänt. Om de pratade med er om det sen.

H: Jag kommer inte ihåg om vi pratade om det eller om vi pratade med... jag vet att vi pratade

med några ungdomar senare på kvällen eller om det var kvällen efteråt. Det minns jag inte heller. För det var någon ungdom som hade blivit pepparsprayad tidigare. Innan det här hände alltså innan omhändertagandet av de här tre personerna och jag vet att ungdomarna var väldigt... När vi kom med vår patrull blev de lite förvånade. De blev lite förvånade. De var trevliga faktiskt. De undrade om vi inte var från Trollhättan helt enkelt. Att de hade hört att det var någon som blivit pepparsprayad. Då tror jag att de refererade till den här ungdomen som blev pepparsprayad, det med de här tre männen.

FL: Vad var det för ungdom som hade blivit sprayad då? Var det en tjej eller kille?

H: Jag vet inte det faktiskt. Jag har noll koll på den situationen.

FL: Men sade de någonting om varför den ungdomen hade blivit sprayad?

H: Nej, det vet jag inte heller faktiskt.

FL: Har man haft någon utvärdering efteråt? Vad som gick bra och mindre bra. Vad man kan göra bättre till nästa år och sådana saker.

H: Jag kan inte minnas att jag har fyllt in någon utvärdering eller varit med i något samtal. Nej, inte vad jag kan minnas.

FL: Har du pratat med några andra kollegor om det? Det har ju stått i tidningen och sådär. Har ni pratat med någon?

H: Ja med Annsi i och med att vi var i patrull där. Vi har väl pratat om vad som hände helt enkelt.

FL: Vad sa du?

H: Vi undrade vad det var som hände. Vi har väl varit mest sådana att liksom vad var det som hände? Varför blev det så det blev? Men i och med att vi inte var med på platsen och såg inte så är det svårt att bedöma liksom.

FL: Ja, är det något mer som du vill berätta om det här som inte jag har ställt frågor om?

H: Nej, jag tror inte det faktiskt.

FL: Då stänger jag av inspelningen. Klockan är 14.23.

Polisen

Förhör

Signerat av
Liselott Sellering

Signerat datum
2024-12-16 08:29

Enhet
Polismyndigheten, Utredning 1 Göteborg SU

Diarienr
0150-K4261-24

Hörd person				Personnummer
Björkberg, Emma				
Den hörde är	ID Styrkt	Sätt	Ställning till misstänkt - målsägande - vittne	
Vittne	Ja	dataslagning	Polis på plats	
Tolk			Språk	

Anledning till förhör / Misstankar som misstänkt har underrättats om	Underrättad om misstanke
Misshandel, Fullbordat	

Ytterligare information om anledning till förhör
Hörd som vittne gällande sina iakttagelser vid Bluesfestivalen i Åmål den 12-13 juli 2024.

Underrättad om 12 § FUK

Underrättad om rätt till försvarare	Godtar försvarare/biträde som rätten förordnar	Försvarare/biträde närvarande
Försvarare/biträde önskas		

Förhörsledare	Förhörsdatum	Förhör påbörjat	Förhör avslutat
Liselott Sellering	2024-12-12	12:58	13:25

Förhörsplats	Typ av förhör	Förhörssätt
SU Göteborg	RB 23:6	Telefonförhör
Förhörsvittne	Utskrivet av	
	LS	

Berättelse

FL: Förhörsledare Liselott Sellering
H: Vittne Emma Björkberg

FL: Då sätter vi igång inspelningen och klockan är 12.58. Emma du jobbade på Bluesfestivalen i Åmål i juli 2024.

H: Ja det stämmer.

FL: Berätta vad du hade för roll där?

H: Det var en insats som sagt var Åmåls Bluesfestival som hålls varje år på sommaren. Det kommer lite artister dit och sådär så de vill ha extra resurser där uppe helt enkelt. Så jag och en till kollega från mitt turlag åker upp för att delta i den här insatsen. Det var väl egentligen det som var uppdraget helt enkelt.

FL: Hur upplevde du stämningen där på stan bland folk? Vad var det för typ av folk som var där och stämningen och så?

H: Inledningsvis så tyckte jag att stämningen var väldigt god. Beroende lite på vart man var på festivalområdet. Vid scenen så var det väldigt trevligt, väldigt mycket folk som skålade

och hade en väldigt bra kväll. Lite mer mot Skafferiet, den nattklubben som finns i Åmål så var det lite mer yngre personer och lite högre alkoholgrad på dem men det var en god festivalkväll skulle jag vilja påstå. Men just runt scenen där med Bluesfestival...ja vad ska jag kalla det, det var lite längre bort. Där var det kanske lite mer äldre personer.

FL: Och sen där på fredagskvällen den 12e och där någonstans vid midnatt så ska det ha blivit något stök utanför krogen Blå. Var du med där?

H: Jag var med på Hamngatan. Det är den gatan där Blå ligger och Skafferiet ligger lite längre bort på den gatan. Så jag var på den gatan när det hände. Jag var däremot borta vid Skafferiet när jag hörde på radion att kollegorna är i underläge. Jag och min kollega som är patrull är borta på Skafferiet och checkar läget där. Där var det ganska lugnt. Det är ganska mycket folk vad jag kan minnas. Men vi tar oss såklart mot Blå när vi hör att kollegorna är i underläge.

FL: Du säger underläge. Vad var det som gick ut på radion?

H: Vad jag kan minnas, jag kommer inte ihåg exakt vad det är som sägs men jag har för mig att jag hör att kollegorna är i underläge utanför Blå och att det sker ett bråk där. Det är det jag minns.

FL: Vem var det som sa något om underläge?

H: Det kommer jag inte ihåg.

FL: Vad hände sen då?

H: Då tar jag och kollegan och springer mot Blå. Det är väl kanske max 300 meter däremellan.

FL: Vad heter den personen som du jobbade i patrull med?

H: Sebastian Rutgersson.

FL: Så du och Sebastian springer dit?

H: Ja. Jag ser, vad jag kommer ihåg är att jag ser en kollega som använder sin batong mot en lite äldre man. Hur gammal vet jag inte hur gammal den här mannen är. Han använder sin batong mot den mannen i alla fall. Jag försöker se vart det behövs hjälp först. Jag gör bedömningen att jag hjälper till där. Jag hör att kollegan säger att mannen ska lägga sig ner. Så jag försöker hjälpa till och se till att det blir så att han lägger sig ner. Vem den kollegan var kan jag inte minnas. Det kan jag inte. Men vi får i alla fall den här mannen att lägga sig ner. I nedläggningen tappar mannen sin telefon minns jag. Han skriker väldigt mycket kring den och blir väldigt upprörd, orolig om den har gått sönder eller så, jag minns att jag är på höger sida av honom. Jag uppfattar att kollegan vill lägga handfängsel på mannen så jag försöker få hans högra arm bak till ryggen. Jag får inte riktigt rätt på armen för han spretar emot den här mannen ganska mycket. En ordningsvakt kommer så jag gissar att ordningsvakten ser att vi försöker handfängsla den här mannen. På något vis så ramlar ordningsvakten över mig och vi blir liggande där i någon sekund tills ordningsvakten tar över armen och de får på handfängsel. Sen sätter de honom i en buss som är nära till hands. Jag ser till att telefonen åker med i bussen. Jag uppfattar att de för in den här mannen till Åmåls polisstation.

FL: När ni kommer dit, du säger att en kollega använder sin batong. Hur uppfattar du situationen? Är det någon som förflyttar sig i någon riktning av polisen och personen?

H: Hur menar du?

FL: Om den här personen går emot polismannen, om det är en hotfull situation eller om personen backar bakåt?

H: Okej, jag förstår. Jag uppfattar att de båda står väldigt mycket stilla. Om jag minns rätt nu. Det är ett tag sedan. Jag har lite svårt att minnas exakt hur det var. Jag ser att kollegan slår med batongen väldigt mycket, det är väldigt många slag och mannen skriker väldigt mycket. Han får ont. Jag har för mig att han försöker prata i sin telefon och det är därför han blir så upprörd när han tappar den när vi väl får ner honom på marken.

FL: Fick du veta någonting om varför den här mannen skulle tas?

H: Nej, allting gick väldigt fort. Jag försökte få rätt på det i efterhand. Jag vet inte vad som föranledde kollegans våld mot den här mannen, om det var proportionerligt eller inte. Det kan jag inte svara på. Jag försökte bara se var hjälpen behövdes. Och jag hjälpte då att få ner den här mannen på marken. Men där och då visste jag inte vad han hade gjort.

FL: Du säger att du upplevde det som att den här polismannen slog väldigt mycket. "Det var många slag". Och att den här personen skrek att det gjorde ont. Var han hotfull eller gick emot polisen? Eller sa han något hotfullt mot polisen?

H: Det kommer jag inte ihåg.

FL: Var var det här någonstans?

H: Det var på Hamngatan på trottoaren om jag inte minns fel, jag tror vi hamnade på gräset. Jag vet inte om du vet hur det ser ut där uppe. Men Blå är mellan Hamngatan och vattnet. Vi hamnade på gräset mellan Hamngatan och vattnet. Mot stan, om man säger så Blå är liksom bakom oss. Om du förstår min beskrivning där.

FL: Jo ja, jag har varit där och sett.

H: Ja.

FL: Och så lastades han in i något polisfordon. Vad hände sen?

H: Efter det körde de in den här mannen. Jag försöker bara se vad som händer nu. Det var ganska mycket folk i rörelse och väldigt hög ljudvolym. Det var några som pekade ner mot vattnet så jag försökte kolla om det var något mer som hände där nere. Jag minns också att jag ser var jag har Sebbe, min patrullkollega. Jag tror att han följer efter mig ner mot vattnet. Jag är inte riktigt säker på den detaljen. Jag går i alla fall ner till vattnet och ser en tjej sittandes och hon gråter och hon gallskriker mer eller mindre att hon har ont i ögonen. Hon har två eller tre killkompisar med sig som är väldigt upprörda och väldigt arga och de har lite utspel mot mig och mitt yrke. Hur kan poliserna göra så här? Jag försöker bara få kontakt med henne och vad som har hänt med henne där, hon säger att hon har fått eller att det svider i ögonen. Jag förklarar sen att hon kanske har fått OC i ögonen och ansiktet. Jag förklarar sen att vi måste sanera henne för att det ska sluta göra ont. Därför tar jag mig till närmaste polisbil, det är en buss som står på Hamngatan. Min egen polisbil står några hundra meter bort där vid Skafferiet och därför så tänkte jag att det går snabbare att bara öppna den här

bilen än att gå till min egen. Jag ropar ut på radion att de som kör det fordonet kan öppna den så att jag kan sanera den här tjejen. Medan jag väntar på svar så förklarar jag för killarna att ibland kan det bli så att man sekundärkontamineras. Det ska självklart inte hända men det kan vara att vinden har fångat partiklar eller att det blir ett moln och så går man förbi och så får man det i ögonen själv.

FL: Vad sa hon själv då? Vad hade hänt med henne?

H: De alla tre eller fyra säger att de hade passerat förbi och att de inte hade gjort någonting i det här bråket. De säger att de såg bråket, har jag för mig, jag tror att de säger det. Men att de bara skulle gå vidare mot vattnet.

FL: Så det var inte att de stod i kön till Blå?

H: Mycket möjligt. Vi var ju närmare stan så det kan ha varit att de skulle någonstans i alla fall. Var exakt vet jag inte men jag har för mig att de skulle någonstans och att de passerade förbi. Men jag kan minnas fel. Det är som sagt ett halvår sedan. Just den detaljen är kanske lite avvikande. Men jag minns i alla fall att jag förklarade för dem att sekundärkontaminering kan ske. Men till slut så får jag sanering och jag hjälper henne att sanera så att hon får bort alla partiklar ur ögonen och ansiktet.

FL: Vad hände sen då?

H: Jag står där med henne i alla fall kanske tio minuter och försöker förklara till henne hur hon inte ska gnugga sig i ögonen för att då blir det värre och att vi måste skölja ur alla de här partiklarna. Jag vet att jag tycker där och då att det ser ut som att hon har fått mer än en sekundärkontaminering. Jag kommer inte ihåg om jag säger det till henne eller om jag bara tänker det själv. Men av min erfarenhet av sekundärkontaminering så är den reaktionen inte så stor. Sen vet inte jag om hon är allergisk eller sådär mot sådana ämnen. Men hon var väldigt svullen och tårarna bara rann och snoret bara rann och det tog väldigt lång tid att sanera henne. Gjorde det.

FL: Så enligt din erfarenhet så var det mer än en sekundärkontaminering säger du?

H: Ja. Jag själv har ju blivit sekundärkontaminerad och det sticker till lite och det kan rinna lite snor och tårar och sådär. Men inte i den mängden. Jag är ju ingen expert på det och som sagt hon kanske var allergisk eller upprörd sedan innan och det kan ju göra att man blir svullen i ansiktet. Det vet jag inte.

FL: Men det är din uppfattning i alla fall?

H: Ja.

FL: Pratar ni mer sen när hon hade lugnat ner sig lite?

H: Ja jag bad hennes killkompisar där att hjälpa henne hem och jag tror att jag sa till henne att byta om och fortsätta skölja ögonen när de kom hem. Och just att byta om för att få bort partiklarna som kanske hamnat på kläderna. Men killarna sa att de skulle ta hand om henne och fortsätta skölja ögonen när de kom hem. Och så till slut gick de och då fortsatte jag och Sebastian att gå tillbaka till våran bil och patrullera lite i området. Och då hade det lugnat ner sig ganska mycket på stan då.

FL: Kommer du ihåg vad den här tjejen hette?

H: Nej det vet jag inte.

FL: Om vi backar lite till när ni först kom dit när den här polisen slog massa batongslag. Efter att den här mannen var fängslad och så. Var tog den polisen som slog vägen?

H: Det var väldigt mycket poliser där och det var väldigt mycket rörelse runt omkring. Jag vill minnas att det är han som kör in mannen till polisstationen men jag är inte säker på det. Redan när vi kom springandes var det redan jättemycket poliser där. Det blir ju som en magnet för alla poliser att springa dit när kollegor ropar underläge.

FL: Och det var det som skulle ha varit underläge då? Att han skulle omhändertas, den mannen?

H: Jag förstod det som det sen fick jag veta efteråt att det var flera som hade omhändertagits. Men detaljer kring dem vet jag inte.

FL: Vid det här tillfället uppfattade du det som att folk försökte lägga sig i eller stod de bara och filmade och tittade på vad som hände vid polisingripandet?

H: Det var väldigt mycket folk runt omkring. Möjligtvis vid de andra kollegorna att någon kanske försökte lägga sig i eller hjälpa de här individerna som blev slagna med batong. Men jag tror inte att någon lade sig i det där jag hjälpte till. Möjligtvis att jag kan ha bett någon backa några steg men inte att de försökte dra i mig eller kollegan. Det minns jag inte.

FL: Vad sa de här killarna till den sprayade tjejen? De var väldigt upprörda över hur polisen får göra så här eller vad sade du?

H: De var väldigt upprörda över att polisen sprayade en oskyldig som inte har gjort någonting. Jag kommer inte ihåg exakt vad de sa men det var sådär. Hur fan kan ni göra så här? Polisen kan inte bara göra vad de vill.

FL: Hade de blivit sprayade då?

H: Nej inte, jag minns att det kliade lite på dem men det var absolut inte i samma utsträckning som på den här tjejen. De hade väl snarare blivit sekundärkontaminerade.

FL: Kanske av henne eller?

H: Ja kanske. Det vet jag inte.

FL: Såg du några fler använda sin spray eller batong?

H: Nej.

FL: Såg du den här polismannen vid något annat tillfälle använda spray eller batong?

H: Jag kommer inte ihåg vem det var så nej. Jag kan inte minnas något annat tillfälle under kvällen där någon kollega hade uppe något vapen.

FL: Hur var snacket sen när kommenderingen var slut? Tyckte man att den var lyckad och att det hade gått bra? Vad var kommentarerna?

H: Det var mycket snack kring just den händelsen där utanför. Jag brukar inte vilja lägga mig

i det här ryktesspridandet som kanske blev så jag försökte hålla mig ganska mycket utanför det.

FL: Vad var det för ryktesspridande då?

H: Ja....

FL: du hörs ju som vittne så är det viktigt att du berättar vad du har sett och hört.

H: Ja. Jag försöker bara minnas i och med att det är bara ett halvår sedan så är det svårt att minnas och jag vill inte gissa. Jag försöker bara minnas här i sittande stund. Jag har för mig att det var väldigt mycket skriftliga dokument som skulle skrivas. Han som var stationsbefäl i Åmål och under insatsen är min gruppchef och han behövde skriva väldigt mycket. Särskilt kring de här individerna som blev omhändertagna. Jag har hört han berätta om att det kom anhöriga till polisstationen. Det var väldigt mycket kring det och att det skulle skrivas i RAVA av den här kollegan som använde sin batong och OC. Det är väl det jag kan på rak arm se att jag minns här och nu.

FL: Vad har du för polisiär bakgrund? När började du polisutbildningen och vad har du för karriär?

H: Ja, nu ska jag räkna bakåt. Jag är klar polis efter aspiranttid sedan två år tillbaka. Jag började skolan 2020 då om jag räknar rätt.

FL: Så du har varit färdig i två år. Har du varit på fler insatser där det har varit mycket människor?

H: Ja, det har jag. Jag gjorde, inte många skulle jag inte vilja säga om jag jämför med en kollega som har jobbat i tio plus år men ur den korta erfarenheten jag har av yttre tjänst så skulle jag ändå vilja säga det. Krogmiljö och annat.

FL: Men du upplevde inte som att det var någon hotfull stämning och så? Har jag uppfattat dig rätt då? Där nere vid Blå?

H: Nej, det vet jag inte. Det var ju ändå mycket som hände. Jag kände mig väl personligen inte hotad så men det var ju en väldigt hätsk stämning. Det var det.

FL: Och vad berodde den hätska stämningen på?

H: Mycket folk i rörelse. Mycket skrik, mycket ljud från alla håll och kanter. Mycket poliser. Det var mycket som hände. Jag skulle inte kalla det en lugn situation om jag säger så.

FL: Men vad bra. Då har jag fått din bild av det som hände. Har du något mer som du vill berätta som jag inte har frågat om?

H: Nej, det tror jag inte.

FL: Då stänger jag av inspelningen och avslutar själva förhöret klockan 13.25.

-

KC-POLIS

Händelserapport: **5501-20240710-0137 (AVSLUTAD)**

2024-07-10 07:17:01	9030, POLISINSATS/KOMMENDERING	5501-20240710-0137 / 5501	ANNAT	GRUND
Prio.:(8) SH / PLANLAGT	**ÅMÅLS BLUESFEST** 10-14/7	Ö FYRBODAL	Ansvarig tjg nr:027262	
Operatör:5ANDA	Operatör:5FRRO	550410 (6552126,1321891)	-RLC55-128	

Adressinformation	
ÅMÅL	
ÅMÅL C NORRA, ÅMÅL C NORRA, ÅMÅL, 66233	
Platsinfo:	[X] Adressvaliderad

Åtgärdskod
UTFÖRT
KLAR FÖR AVSLUT

Anmälarinformation
[?] Media [N] Kontakta anmälaren
Notes:

Datum/tid		
Påbörjad HR	2024-07-10	07:17:01
Parkerad	2024-07-10	07:17:04
Registrerad	2024-07-10	07:17:37
Knuten	2024-07-10	16:30:17
Beordrad	2024-07-10	16:33:40
Klar på plats	2024-07-14	03:31:07
Arbete pågår	2024-07-13	03:59:25
Klar	2024-07-14	03:31:12
Åtgärdskodad	2024-07-14	03:31:07
Avslutad	2024-07-14	04:03:14

Relation:	
HÄNDELSE - REL.	5501-20240711-0818 LÄNKADE AV OPERATÖR: 5GOCA
HÄNDELSE - REL.	5501-20240711-0851 LÄNKADE AV OPERATÖR: 5GOCA
HÄNDELSE - REL.	5501-20240712-0944 LÄNKADE AV OPERATÖR: 5MATV
HÄNDELSE - REL.	5501-20240712-0975 LÄNKADE AV OPERATÖR: 5VITE
HÄNDELSE - REL.	5501-20240713-0017 LÄNKADE AV OPERATÖR: 5VITE
HÄNDELSE - REL.	5501-20240713-0130 LÄNKADE AV OPERATÖR: 5MATV
HÄNDELSE - REL.	5501-20240713-0159 LÄNKADE AV OPERATÖR: 5MAPA
HÄNDELSE - REL.	5501-20240713-0140 LÄNKADE AV OPERATÖR: 5MAPA
HÄNDELSE - REL.	5501-20240713-0732 LÄNKADE AV OPERATÖR: 5FRRO
HÄNDELSE - REL.	5501-20240713-0790 LÄNKADE AV OPERATÖR: 5FRRO
HÄNDELSE - REL.	5501-20240714-0066 LÄNKADE AV OPERATÖR: 5TCFR

Fritext				
HUVUDHÄNDELSE SKAPAD AV OPERATÖR	2024-07-10	07:17:54	RLC55-128	5ANDA
-	2024-07-10	07:17:56	RLC55-128	5ANDA

ÅMÅLS BLUESFEST	2024-07-10	07:18:07	RLC55-128	5ANDA
2024-07-10 -- 2024-07-14	2024-07-10	07:18:32	RLC55-128	5ANDA
PROJ 41 VÄST/ EJ PASS	2024-07-10	07:18:41	RLC55-128	5ANDA
-	2024-07-10	07:18:44	RLC55-128	5ANDA
STATUS ÄNDRAD MANUELLT Registrerad->Arbete pågår ANNAT	2024-07-10	08:01:35	RLC55-104	5KRAK
Q41 Knuten till HR	2024-07-10	16:30:17	RLC55-122	5FRRO
CHATT FLAGGA SATT	2024-07-10	16:33:20	RLC55-122	5FRRO
Q41 BEORDRAD VIA F10	2024-07-10	16:33:40	RLC55-122	5FRRO
Q41 Ledig	2024-07-10	16:33:45	RLC55-122	5FRRO
A5411 BEORDRAD VIA DRAG/SLÄPP	2024-07-10	19:19:34	RLC55-122	5FRRO
A541 BEORDRAD VIA DRAG/SLÄPP	2024-07-10	19:19:36	RLC55-122	5FRRO
A541 Ledig	2024-07-10	19:21:00	RLC55-122	5FRRO
A5411 Ledig	2024-07-10	19:21:05	RLC55-122	5FRRO
A541 Knuten till HR	2024-07-10	19:22:34	RLC55-122	5FRRO
-	2024-07-11	01:32:36	RLC55-116	5SUAN
STATUS ÄNDRAD MANUELLT Knuten->Registrerad ANNAT	2024-07-11	01:33:14	RLC55-116	5SUAN
STATUS ÄNDRAD MANUELLT Registrerad->Arbete pågår ANNAT	2024-07-11	04:00:58	RLC55-103	5JOLE
A541 BEORDRAD VIA DRAG/SLÄPP	2024-07-11	16:46:10	RLC55-117	5KELA
A5411 BEORDRAD VIA DRAG/SLÄPP	2024-07-11	16:50:09	RLC55-117	5KELA
Q41 BEORDRAD VIA DRAG/SLÄPP	2024-07-11	16:50:27	RLC55-117	5KELA
---	2024-07-11	16:51:02	RLC55-117	5KELA
A541 PATRULLEN OMPRIORITERAD	2024-07-11	17:31:26	RLC55-120	5EMFL
A541 BEORDRAD VIA F10	2024-07-11	18:04:45	RLC55-127	5FROS
A541 Ledig	2024-07-11	19:20:26	RLC55-126	5GOCA
A5411 Ledig	2024-07-11	19:20:29	RLC55-126	5GOCA
Q41 Ledig	2024-07-11	19:20:34	RLC55-126	5GOCA
A5411 BEORDRAD VIA F10	2024-07-11	19:23:05	RLC55-126	5GOCA
A5411 Ledig	2024-07-11	19:23:20	RLC55-126	5GOCA
A541 BEORDRAD VIA F10	2024-07-11	23:19:43	RLC55-117	5CHFO
A541 PATRULLEN OMPRIORITERAD 5501-20240712-0011	2024-07-	00:07:26	RLC55-	5ELRU

	12		125	
STATUS ÄNDRAD MANUELLT Knuten->Klar ANNAT	2024-07-12	03:14:32	RLC55-103	5JHAN
STATUS ÄNDRAD MANUELLT Klar->Arbete pågår ANNAT	2024-07-12	03:14:41	RLC55-103	5JHAN
-	2024-07-12	03:14:43	RLC55-103	5JHAN
54-1190 BEORDRAD VIA DRAG/SLÄPP	2024-07-12	16:54:27	RLC55-128	5BOAH
54-3220 BEORDRAD VIA DRAG/SLÄPP	2024-07-12	17:07:26	RLC55-128	5BOAH
54-3220 Ledig	2024-07-12	19:08:42	RLC55-121	5VITE
-	2024-07-12	19:10:27	RLC55-111	5ELKO
A5411 Knuten till HR	2024-07-12	19:32:03	RLC55-111	5ELKO
Q41 Knuten till HR	2024-07-12	19:35:10	RLC55-111	5ELKO
A542 Knuten till HR	2024-07-12	19:38:06	RLC55-111	5ELKO
Q410 Knuten till HR	2024-07-12	19:40:30	RLC55-111	5ELKO
A541 Knuten till HR	2024-07-12	19:43:00	RLC55-111	5ELKO
54-1190 Ledig	2024-07-12	19:44:08	RLC55-117	5FRRO
A5412 Knuten till HR	2024-07-12	19:44:49	RLC55-117	5FRRO
A5421 Knuten till HR	2024-07-12	19:45:31	RLC55-111	5ELKO
W591 Knuten till HR	2024-07-12	19:47:55	RLC55-111	5ELKO
54-3620 BEORDRAD VIA DRAG/SLÄPP	2024-07-12	20:14:40	RLC55-121	5VITE
54-3620 Ledig	2024-07-12	20:14:43	RLC55-121	5VITE
A541 BEORDRAD VIA DRAG/SLÄPP	2024-07-12	20:15:10	RLC55-132	5KRAK
A5411 BEORDRAD VIA DRAG/SLÄPP	2024-07-12	20:15:15	RLC55-132	5KRAK
A5412 BEORDRAD VIA DRAG/SLÄPP	2024-07-12	20:15:20	RLC55-132	5KRAK
A542 BEORDRAD VIA DRAG/SLÄPP	2024-07-12	20:15:31	RLC55-132	5KRAK
A5421 BEORDRAD VIA DRAG/SLÄPP	2024-07-12	20:15:35	RLC55-132	5KRAK
Q41 BEORDRAD VIA DRAG/SLÄPP	2024-07-12	20:15:40	RLC55-132	5KRAK
Q410 BEORDRAD VIA DRAG/SLÄPP	2024-07-12	20:15:45	RLC55-132	5KRAK
W591 BEORDRAD VIA DRAG/SLÄPP	2024-07-12	20:15:49	RLC55-132	5KRAK
A541 Ledig	2024-07-12	20:16:05	RLC55-132	5KRAK
A5411 Ledig	2024-07-12	20:16:14	RLC55-132	5KRAK
A5412 Ledig	2024-07-12	20:16:17	RLC55-132	5KRAK

A542 Ledig	2024-07-12	20:16:21	RLC55-132	5KRAK
A5421 Ledig	2024-07-12	20:16:24	RLC55-132	5KRAK
Q41 Ledig	2024-07-12	20:16:27	RLC55-132	5KRAK
Q410 Ledig	2024-07-12	20:16:31	RLC55-132	5KRAK
W591 Ledig	2024-07-12	20:16:34	RLC55-132	5KRAK
Q41 BEORDRAD VIA F10	2024-07-12	22:43:32	RLC55-117	5CHFO
A541 BEORDRAD VIA F10	2024-07-12	22:53:34	RLC55-119	5JAAN
A5411 BEORDRAD VIA F10	2024-07-12	23:06:25	RLC55-121	5RISA
A541 PATRULLEN OMPRIORITERAD	2024-07-12	23:23:19	RLC55-127	5MATV
A5411 PATRULLEN OMPRIORITERAD	2024-07-12	23:39:44	RLC55-129	5VITE
A5412 BEORDRAD VIA F10	2024-07-13	00:48:38	RLC55-110	5MAPA
@5CHFO	2024-07-13	01:19:41	RLC55-117	5CHFO
A5421 BEORDRAD VIA F10	2024-07-13	01:30:44	RLC55-113	5JOPE
Q41 Knuten till HR	2024-07-13	01:57:17	RLC55-114	5HAAT
Q41 PATRULLEN OMPRIORITERAD	2024-07-13	01:57:48	RLC55-114	5HAAT
A5412 PATRULLEN OMPRIORITERAD	2024-07-13	02:06:04	RLC55-127	5MATV
Q41 BEORDRAD VIA F10	2024-07-13	02:56:30	RLC55-116	5ALJO
A542 BEORDRAD VIA F10	2024-07-13	03:50:23	RLC55-109	5ANER
--	2024-07-13	03:56:41	RLC55-120	5CASO
Q41: AVLSUTAR INSATSEN	2024-07-13	03:57:07	RLC55-120	5CASO
--	2024-07-13	03:57:12	RLC55-120	5CASO
Åtgärdskod: 123	2024-07-13	03:58:09	RLC55-120	5CASO
(RLC)	2024-07-13	03:58:09	RLC55-120	5CASO
Q41 Ledig	2024-07-13	03:59:09	RLC55-120	5CASO
A542 Ledig	2024-07-13	03:59:09	RLC55-120	5CASO
A5421 Ledig	2024-07-13	03:59:10	RLC55-120	5CASO
--	2024-07-13	03:59:19	RLC55-120	5CASO
STATUS ÄNDRAD MANUELLT Knuten->Arbete pågår ANNAT	2024-07-13	03:59:25	RLC55-120	5CASO
--	2024-07-13	03:59:28	RLC55-120	5CASO
W791 BEORDRAD VIA DRAG/SLÄPP	2024-07-	14:02:13	RLC55-	5CAGR

	13		110	
A541 Knuten till HR	2024-07-13	19:35:12	RLC55-109	5MATV
54-3620 BEORDRAD VIA DRAG/SLÄPP	2024-07-13	19:45:48	RLC55-122	5FRRO
A541 BEORDRAD VIA DRAG/SLÄPP	2024-07-13	19:45:54	RLC55-122	5FRRO
A5411 BEORDRAD VIA DRAG/SLÄPP	2024-07-13	19:46:00	RLC55-122	5FRRO
A5412 BEORDRAD VIA DRAG/SLÄPP	2024-07-13	19:46:10	RLC55-122	5FRRO
A542 BEORDRAD VIA DRAG/SLÄPP	2024-07-13	19:46:12	RLC55-122	5FRRO
A5421 BEORDRAD VIA DRAG/SLÄPP	2024-07-13	19:46:14	RLC55-122	5FRRO
Q41 BEORDRAD VIA DRAG/SLÄPP	2024-07-13	19:46:17	RLC55-122	5FRRO
Q410 BEORDRAD VIA DRAG/SLÄPP	2024-07-13	19:46:20	RLC55-122	5FRRO
A541 Knuten till HR	2024-07-13	19:46:27	RLC55-122	5FRRO
A5411 Knuten till HR	2024-07-13	19:46:32	RLC55-122	5FRRO
A5412 Knuten till HR	2024-07-13	19:46:36	RLC55-122	5FRRO
A542 Knuten till HR	2024-07-13	19:46:41	RLC55-122	5FRRO
A5421 Knuten till HR	2024-07-13	19:46:45	RLC55-122	5FRRO
Q41 Knuten till HR	2024-07-13	19:46:53	RLC55-122	5FRRO
Q410 Knuten till HR	2024-07-13	19:46:58	RLC55-122	5FRRO
54-3620 PATRULLEN OMPRIORITERAD 5501-20240713-0732	2024-07-13	19:47:05	RLC55-122	5FRRO
A5411 Ledig	2024-07-13	19:49:49	RLC55-120	5JAAN
A5411 BEORDRAD VIA DRAG/SLÄPP	2024-07-13	19:49:50	RLC55-120	5JAAN
A5411 Knuten till HR	2024-07-13	19:50:00	RLC55-120	5JAAN
A541 Ledig	2024-07-13	19:50:46	RLC55-122	5FRRO
A5411 Ledig	2024-07-13	19:50:47	RLC55-122	5FRRO
A5412 Ledig	2024-07-13	19:50:49	RLC55-122	5FRRO
A542 Ledig	2024-07-13	19:50:51	RLC55-122	5FRRO
A5421 Ledig	2024-07-13	19:50:53	RLC55-122	5FRRO
Q41 Ledig	2024-07-13	19:50:54	RLC55-122	5FRRO
Q410 Ledig	2024-07-13	19:50:56	RLC55-122	5FRRO
A541 Knuten till HR	2024-07-13	19:51:05	RLC55-122	5FRRO
A5411 Knuten till HR	2024-07-13	19:51:08	RLC55-122	5FRRO

A5412 Knuten till HR	2024-07-13	19:51:10	RLC55-122	5FRRO
A542 Knuten till HR	2024-07-13	19:51:25	RLC55-122	5FRRO
A5421 Knuten till HR	2024-07-13	19:51:28	RLC55-122	5FRRO
Q41 Knuten till HR	2024-07-13	19:51:34	RLC55-122	5FRRO
Q410 Knuten till HR	2024-07-13	19:51:39	RLC55-122	5FRRO
W791 Ledig	2024-07-13	20:00:34	RLC55-107	5JOHK
W591 BEORDRAD VIA DRAG/SLÄPP	2024-07-13	20:02:05	RLC55-107	5JOHK
Q41 BEORDRAD VIA F10	2024-07-13	22:32:14	RLC55-112	5JUHA
Q41 PATRULLEN OMPRIORITERAD	2024-07-13	22:45:32	RLC55-119	5LILD
A5421 BEORDRAD VIA F10	2024-07-13	22:52:58	RLC55-115	5ANER
Q41 BEORDRAD VIA F10	2024-07-13	22:53:53	RLC55-115	5ANER
A541 BEORDRAD VIA DRAG/SLÄPP	2024-07-13	23:48:42	RLC55-113	5TCFR
A5421 PATRULLEN OMPRIORITERAD	2024-07-14	00:18:57	RLC55-128	5BOAH
A5421 BEORDRAD VIA F10	2024-07-14	00:20:07	RLC55-128	5BOAH
A5411 BEORDRAD VIA F10	2024-07-14	00:46:42	RLC55-112	5JUHA
A541 PATRULLEN OMPRIORITERAD 5501-20240714-0066	2024-07-14	00:57:45	RLC55-113	5TCFR
A5421 PATRULLEN OMPRIORITERAD	2024-07-14	00:58:25	RLC55-116	5ALJO
A5411 PATRULLEN OMPRIORITERAD	2024-07-14	01:12:57	RLC55-115	5ANER
A541 BEORDRAD VIA DRAG/SLÄPP	2024-07-14	01:21:50	RLC55-113	5TCFR
W591 Ledig	2024-07-14	02:00:41	RLC55-109	5VIDI
A5411 BEORDRAD VIA F10	2024-07-14	02:10:15	RLC55-128	5BOAH
Q41 Ledig	2024-07-14	03:29:30	RLC55-107	5JOHK
A541 Ledig	2024-07-14	03:30:33	RLC55-107	5JOHK
Åtgärdskod: 123, R300	2024-07-14	03:31:07	RLC55-107	5JOHK
(RLC)	2024-07-14	03:31:07	RLC55-107	5JOHK
A5411 Ledig	2024-07-14	03:31:11	RLC55-107	5JOHK
Brott Ej Brott -	2024-07-14	04:03:14	RLC55-104	5CAHE
5501-20240710-0137 AVSLUTAD	2024-07-14	04:03:14	RLC55-104	5CAHE

Polismyndigheten
Tänk på sekretess vid utlämnande
TÄNK PÅ SEKRETESSEN INNAN DU LÄMNAR UT HR TILL ALLMÄNHETEN

-

KC-POLIS

Händelserapport: **5501-20240713-0017 (AVSLUTAD)**

2024-07-13 00:11:17	8003, FYLLERI	5501-20240713-0017 / 5501	EGET	GRUND
Prio.:(7) EGET HR	FYLLERI	Ö FYRBODAL	Ansvarig tjg nr:083283	
Operatör:5VITE	Operatör:5VITE	550410 (6552127,1322318)	-RLC55-129	

Adressinformation	
HAMNGATAN, ÅMÅL C SÖDRA, ÅMÅL, 66231	
Platsinfo:	[X] Adressvaliderad

Åtgärdskod
FRIHETSBERÖVAD
PM/ÖVRIG DOKUMENTATION
KLAR FÖR AVSLUT

Anmälarinformation
A5411 [J] Media [N] Kontakta anmälaren
Notes:

Datum/tid		
Påbörjad HR	2024-07-13	00:11:17
Parkerad	2024-07-13	00:11:17
Registrerad	2024-07-13	00:11:17
Beordrad	2024-07-13	00:11:17
Påbörjat uppdrag	2024-07-13	00:11:17
Klar på plats	2024-07-13	00:12:05
Frihetsberövad	2024-07-13	00:12:10
Klar	2024-07-13	00:49:09
Åtgärdskodad	2024-07-13	20:34:01
Avslutad	2024-07-13	21:01:23

Relation:	
HÄNDELSE - REL.	5501-20240710-0137 LÄNKADE AV OPERATÖR: 5VITE
PERSON - OMHÄNDERTAGEN	HANS-OLOF JOHANSEN
PERSON - OMHÄNDERTAGEN	FREDRIK VIKTORIN
PERSON - OMHÄNDERTAGEN	RICKARD MATTIAS LINDH
PERSON - OMHÄNDERTAGEN	ANDERS LINDH

Fritext				
A5411 BEGÄRT EGET HR	2024-07-13	00:11:17	RLC55-129	5VITE
A5411 Påbörjat uppdrag	2024-07-13	00:11:17	RLC55-129	5VITE
Personnr:64[redacted] Kön:M	2024-07-13	00:11:58	RLC55-129	5VITE
OMHÄNDERTAGEN HANS-OLOF JOHANSEN	2024-07-13	00:11:58	RLC55-129	5VITE
LOB>>STN ÅMÅL	2024-07-13	00:11:58	RLC55-129	5VITE
--	2024-07-	00:12:00	RLC55-	5VITE

	13		129	
Åtgärdskod: 105	2024-07-13	00:12:04	RLC55-129	5VITE
Brott Ej Brott 1 -	2024-07-13	00:12:04	RLC55-129	5VITE
(RLC)	2024-07-13	00:12:04	RLC55-129	5VITE
A5411 Frihetsberövad	2024-07-13	00:12:10	RLC55-129	5VITE
Underhändelse Aktiverad - (5501-20240710-0137)	2024-07-13	00:12:22	RLC55-129	5VITE
--	2024-07-13	00:48:58	RLC55-129	5VITE
BLEV AVLÄGSNAD ISTÄLLET	2024-07-13	00:49:03	RLC55-129	5VITE
-	2024-07-13	00:49:03	RLC55-129	5VITE
Brott Ej Brott 1 -	2024-07-13	00:49:09	RLC55-129	5VITE
Åtgärdskod: 105, R300	2024-07-13	00:49:09	RLC55-129	5VITE
5501-20240713-0017 AVSLUTAD	2024-07-13	00:49:09	RLC55-129	5VITE
ÅTERAKTIVERAD RLC55-107	2024-07-13	20:28:52	RLC55-107	5JOHK
-	2024-07-13	20:29:00	RLC55-107	5JOHK
ÅTERÖPPNAT FÖR ATT LOGGA INFO	2024-07-13	20:29:06	RLC55-107	5JOHK
-	2024-07-13	20:29:06	RLC55-107	5JOHK
Personnr:72[redacted] Kön:M	2024-07-13	20:29:34	RLC55-107	5JOHK
OMHÄNDERTAGEN FREDRIK VIKTORIN	2024-07-13	20:29:35	RLC55-107	5JOHK
-	2024-07-13	20:29:38	RLC55-107	5JOHK
PTRL VAR PP FÖR STÖK INNE PÅ KROGEN BLÅ I ÅMÅL	2024-07-13	20:29:59	RLC55-107	5JOHK
FLERTALET PERSONER LA SIG I EFTER DETTA	2024-07-13	20:30:09	RLC55-107	5JOHK
-	2024-07-13	20:30:09	RLC55-107	5JOHK
FREDRIK OVAN BLEV SLAGEN MED BATONG SAMT OC-SPRAYAD	2024-07-13	20:30:27	RLC55-107	5JOHK
LOB	2024-07-13	20:30:28	RLC55-107	5JOHK
-	2024-07-13	20:30:28	RLC55-107	5JOHK
FREDRIK KÖRDES IN AV A5421 INATT	2024-07-13	20:30:42	RLC55-107	5JOHK
-	2024-07-13	20:30:43	RLC55-107	5JOHK
Personnr:91[redacted] Kön:M	2024-07-13	20:31:35	RLC55-107	5JOHK
OMHÄNDERTAGEN RICKARD MATTIAS LINDH	2024-07-13	20:31:35	RLC55-107	5JOHK
-	2024-07-13	20:31:38	RLC55-107	5JOHK

Personnr:79[redacted] Kön:M	2024-07-13	20:32:03	RLC55-107	5JOHK
OMHÄNDERTAGEN ANDERS LINDH	2024-07-13	20:32:03	RLC55-107	5JOHK
-	2024-07-13	20:32:06	RLC55-107	5JOHK
PTRL VAR TVUNGEN ATT ANVÄNDA OC MOT FLERA PERSONER, NÅGRA ÄR OKÄNDA	2024-07-13	20:33:29	RLC55-107	5JOHK
-	2024-07-13	20:33:30	RLC55-107	5JOHK
Åtgärdskod: 105, 107, R300	2024-07-13	20:34:01	RLC55-107	5JOHK
(RLC)	2024-07-13	20:34:01	RLC55-107	5JOHK
RLC-BEFÄL INFORMERAD	2024-07-13	20:38:47	RLC55-103	5JHAN
-	2024-07-13	20:38:47	RLC55-103	5JHAN
VB FLAGGA SATT	2024-07-13	20:39:40	RLC55-103	5JHAN
VB INFO	2024-07-13	20:54:23	RLC55-103	5JHAN
-	2024-07-13	20:54:23	RLC55-103	5JHAN
AVSLUTAT AV RLC55-107(ACTION)	2024-07-13	21:01:23	RLC55-103	5JHAN
Brott Ej Brott 1 -	2024-07-13	21:01:23	RLC55-103	5JHAN
5501-20240713-0017 AVSLUTAD	2024-07-13	21:01:23	RLC55-103	5JHAN

Polismyndigheten
Tänk på sekretess vid utlämnande
TÄNK PÅ SEKRETESSEN INNAN DU LÄMNAR UT HR TILL ALLMÄNHETEN

Polisen

Våldshjälpmedelsrapport batong
RAVA 3147/2024
2024-07-15

Användning av våldshjälpmedel

Våldshjälpmedel Batong	*Initital orsak till ingripandet* LOB-ingripande
Användes kroppskamera under händelsen? Nej	

Avrapporterande polis

Namn Per Svensson	*Unummer* u0028130
Funktionstillhörighet vid ingripandet Polis-annan	*Organisatorisk tillhörighet (grundplacering)* PO Fyrbodal
POLKON-utbildning senaste 12 månaderna Ja, ungefär 16 timmar	*Kön* Man

Omständigheter

HR-nummer 5501-20240710-0137, 5501-20240713-0017	*K-nummer*
Datum 2024-07-13	*Tid* 00:15
Adress för ingripandet Hamngatan 3, Åmål	*Plats för ingripandet* Utanför krog Blå
Avsåg händelsen en handräckning? Nej	*Ungefärligt antal poliser på plats vid ingripandet* 4
Hur blev du involverad i ingripandet? Egen upptäckt av brott eller händelse	*När stod det klart att ingripandet avsåg en farlig situation/farlig person?* På plats
Hur identifierade du dig som polis? Uniform	*Upplevde du att du var mentalt förberedd inför händelsen?* Ja
Miljö vid ingripandet Tätbebyggt utomhus	*Ljus- och belysningsförhållanden vid platsen för ingripandet* Mörker
Belysning vid platsen för ingripandet? Tänd gatubelysning	*Upplevde du ljusförhållandena som tillfredsställande?* Ja

Polisen

Våldshjälpmedelsrapport batong
RAVA 3147/2024
2024-07-15

Person som användningen av batong riktades mot

1. Person användningen riktades mot

Förnamn Sten Fredrik	*Efternamn* Viktorin
Kön Man	*Identifiering* Svenskt id
Identifierad genom Dataslagning	*Dokumentbeskrivning* Foto RES
Identifierad av Per Svensson	*Personnummer* 1972[redacted]
Psykisk status Okänt	*Konsekvens* Skadad
Kort Beskrivning/Kommentar Blåmärken/svullnad/smärta	

Person som oavsiktligen berördes av användningen av batong

Ingen berördes oavsikligt av våldshjälmedelsanvändningen

Användning våldshjälpmedel batong

1. Person användningen riktades mot

Batong

Typ av batong Expanderbar batong	*Effekt av batongslag* Viss effekt
Trolig orsak Berusning	

Anledning till användning av batong

Den upplevda legala grunden för användningen av batong Laga befogenhet
Den direkta anledningen till bruket av batong Verbalt hot om våld

Händelse

Polisen

Våldshjälpmedelsrapport batong
RAVA 3147/2024
2024-07-15

Promemoria/händelsebeskrivning
På Hamngatan pågår flera omhändertagande och patrullerna befinner sig i en mycket rörig situation där vi har flertalet personer som lägger sig i våra ingripanden genom att bl.a. gå upp och ställa sig inpå ingripande poliser vilket påtagligt påverkar vår säkerhet samt att de drar i oss. Flertalet personer ombeds att backa upprepade gånger där flertalet inte hörsammar. Aktuell person är en av de som vägrar hörsamma och han får flertalet möjligheter att hörsamma de avvisanden som tydligt förmedlades till honom. Jag har utdelat bågspännare utan att få önskad effekt. Då jag inte har möjlighet att betvinga mannen med andra fysiska metoder, sett till den mycket röriga situationen, använder jag batong mot mannen flertalet gånger men mannen fortsätter att inte hörsamma. Jag använder oc-spray mot mannen och slår honom med batong igen varpå han hamnar på marken där han tar sig för ögonen och omhändertagandet kan verkställas. Situationen är mycket rörig och mannen säkras av kollegor och vi får hjälp av ordningsvakter. På samma plats sker flertalet omhändertaganden under ett kort tidsspann när fler och fler kollegor anländer.
Under ingripandet är min uppfattning att mannen är påtagligt berusad. Han har glansiga ögon, pendlar i humöret.

Syftet med de initiala batongslagen var att verkställa avvisande då mannen vägra de gå undan. De Slag efter OC var för att få honom att lägga sig ner för att kunna verkställa omhändertagande.

Polisen

Våldshjälpmedelsrapport OC-spray
RAVA 3148/2024
2024-07-15

Användning av våldshjälpmedel

Våldshjälpmedel OC-spray	*Initital orsak till ingripandet* LOB-ingripande
Användes kroppskamera under händelsen? Nej	

Avrapporterande polis

Namn Per Svensson	*Unummer* u0028130
Funktionstillhörighet vid ingripandet Polis-annan	*Organisatorisk tillhörighet (grundplacering)* PO Fyrbodal
POLKON-utbildning senaste 12 månaderna Ja, ungefär 16 timmar	*Kön* Man

Omständigheter

HR-nummer 5501-20240710-0137, 5501-20240713-0017	*K-nummer*
Datum 2024-07-13	*Tid* 00:15
Adress för ingripandet Hamngatan 3, Åmål	*Plats för ingripandet* Utanför krog Blå
Avsåg händelsen en handräckning? Nej	*Ungefärligt antal poliser på plats vid ingripandet* 4
Hur blev du involverad i ingripandet? Egen upptäckt av brott eller händelse	*När stod det klart att ingripandet avsåg en farlig situation/farlig person?* På plats
Hur identifierade du dig som polis? Uniform	*Upplevde du att du var mentalt förberedd inför händelsen?* Ja
Miljö vid ingripandet Tätbebyggt utomhus	*Ljus- och belysningsförhållanden vid platsen för ingripandet* Mörker
Belysning vid platsen för ingripandet? Tänd gatubelysning	*Upplevde du ljusförhållandena som tillfredsställande?* Ja

Polisen

Våldshjälpmedelsrapport OC-spray
RAVA 3148/2024
2024-07-15

Person som användningen av OC-spray riktades mot

1. Person användningen riktades mot

Förnamn Sten Fredrik	*Efternamn* Viktorin
Kön Man	*Identifiering* Svenskt id
Identifierad genom Dataslagning	*Dokumentbeskrivning* Foto RES
Identifierad av Per Svensson	*Personnummer* 1972[redacted]
Psykisk status Okänt	*Konsekvens* Ingen
Kort Beskrivning/Kommentar Sveda i ögon från OC	

Person som oavsiktligen berördes av användningen av OC-spray

Ingen berördes oavsikligt av våldshjälmedelsanvändningen

Användning våldshjälpmedel OC-spray

1. Person användningen riktades mot

Har sanering av personen mot vilken OC-spray användes genomförts? Ja

Vanlig OC-Spray

Typ av OC-spray Vanlig OC-spray	*OC-spray nummer* MK3-17165
Effekten av OC-spray Avsedd effekt	

Anledning till användning av OC-spray

Den upplevda legala grunden för användningen av OC-spray Laga befogenhet
Den direkta anledningen till bruket av OC-spray Verbalt hot om våld

Händelse

Polisen

Våldshjälpmedelsrapport OC-spray
RAVA 3148/2024
2024-07-15

Promemoria/händelsebeskrivning
På Hamngatan pågår flera omhändertagande och patrullerna befinner sig i en mycket rörig situation där vi har flertalet personer som lägger sig i våra ingripanden genom att bl.a. gå upp och ställa sig inpå ingripande poliser vilket påtagligt påverkar vår säkerhet samt att de drar i oss. Flertalet personer ombeds att backa upprepade gånger där flertalet inte hörsammar. Aktuell person är en av de som vägrar hörsamma och han får flertalet möjligheter att hörsamma de avvisanden som tydligt förmedlades till honom. Jag har utdelat bågspännare utan att få önskad effekt. Då jag inte har möjlighet att betvinga mannen med andra fysiska metoder, sett till den mycket röriga situationen, använder jag batong mot mannen flertalet gånger men mannen fortsätter att inte hörsamma. Jag använder oc-spray mot mannen och slår honom med batong igen varpå han hamnar på marken där han tar sig för ögonen och omhändertagandet kan verkställas. Situationen är mycket rörig och mannen säkras av kollegor och vi får hjälp av ordningsvakter. På samma plats sker flertalet omhändertaganden under ett kort tidsspann när fler och fler kollegor anländer.
Under ingripandet är min uppfattning att mannen är påtagligt berusad. Han har glansiga ögon, pendlar i humöret.

Grunden till OC användningen var att betvinga honom för att omhänderta.

Sanerad på plats med vatten av A5412 samt på polisstationen av A5421 med vatten.

Polisen

LOB
Ärendenummer: DAF74404/2024
Utskriftsdatum: 2024-07-15 13:51

Identitetsuppgifter

Personnummer 1972[redacted]	*Kön* Man
Efternamn Viktorin Sten	*Förnamn* **Fredrik**
Identifierad genom svenskt id	
Identifierad genom Dataslagning	*Beskrivning dataslagning* bilder mpmf
Identifierad av PA Cavallari	*Är registerkontroll gjord?*
Är eller bedöms den frihetsberövade vara under 18 år? Nej	

Frihetsberövande

Frihetsberövandedatum 2024-07-13	*Frihetsberövandetid* 00:15	*Plats* Hamngatan 5, Åmål
Utfört av Pa Svensson (polis)	*Beslutsfattare* Pa Svensson	*Har skyddsvisitation eller sökning efter ID enligt PL 19 § genomförts?* Ja

Införande i arrest

Införandedatum 2024-07-13	*Införande klockslag* 00:25	*Införd av* PA Wressel, PA Cavallari, PASP Waern

Anledning till frihetsberövandet

Ingripandegrund . Kan ej ta hand om sig själv . Utgör en fara för annan	*Berusningsmedel* Alkohol

Polisen

LOB
Ärendenummer: DAF74404/2024
Utskriftsdatum: 2024-07-15 13:51

Beskrivning
På Hamngatan pågår flera omhändertagande och patrullerna befinner sig i en mycket rörig situation där vi har flertalet personer som lägger sig i våra ingripanden genom att bl.a. gå upp och ställa sig inpå ingripande poliser vilket påtagligt påverkar vår säkerhet samt att de drar i oss. Flertalet personer ombeds att backa upprepade gånger där flertalet inte hörsammar. Aktuell person är en av de som vägrar hörsamma och han får flertalet möjligheter att hörsamma de avvisanden som tydligt förmedlades till honom. Då jag inte har möjlighet att betvinga mannen med fysiska metoder, sett till den mycket röriga situationen, använder jag batong mot mannen flertalet gånger men mannen fortsätter att inte hörsamma. Jag använder oc-spray mot mannen och slår honom med batong igen varpå han hamnar på marken och omhändertagandet kan verkställas. Situationen är mycket rörig och mannen säkras av kollegor och vi får hjälp av ordningsvakter. På samma plats sker flertalet omhändertaganden under ett kort tidsspann när fler och fler kollegor anländer.
Under ingripandet är min uppfattning att mannen är påtagligt berusad. Han har glansiga ögon, pendlar i humöret.

Fängselbeläggning

Tvångsmedel	*Anbringandetid-punkt*	*Anbringande Beslutsfattare*	*Avlägsnandetid-punkt*	*Avlägsnande Beslutsfattare*
Handfängsel	2024-07-13 00:15	Okänd ordningsvakt	2024-07-13 00:25	Magnus Johansson

Hälsobedömning

Uppger den frihetsberövade psykisk eller fysisk ohälsa? Ja
Tillagt Hälsotillstånd Skada - ett stort blåmärke/upsvullnad på vänster baksida lår Skada - ett blodigt sår baksida höger lår
Iakttagelserna gjorda av PA Cavallari

Förmansprövningsbeslut

Åtgärd	*Har beslutet tagits på distans?*
Frihetsberövande kvarstår	Nej

Polisen

LOB
Ärendenummer: DAF74404/2024
Utskriftsdatum: 2024-07-15 13:51

Iakttagelser i samband med förmansprövningen Fått ärendet föredragit muntligt. Aktuell kollega ska skriva i avrapporteringen i efterhand. Fredrik är märkbart påverkad av alkohol och efter föredragning om att Fredrik ska ha lagt sig i ett polisingripande i samband med bråk så görs bedömningen att frihetsberövandet kvarstår.	
Datum 2024-07-13	*Tid* 00:25
Beslutsfattare, stationsbefäl SB Magnus Johansson	

Placering

Arrest Åmål

Säkerhetsbedömning

Risknivå Normal	*Tillsynsfrekvens* Var 15e minut	*Har kameraövervakning?* Nej
Datum 2024-07-13	*Tid* 00:44	*Fastställt av* SB
Registrerat av Tobias Cavallari		

Polisen

LOB
Ärendenummer: DAF74404/2024
Utskriftsdatum: 2024-07-15 13:51

Kroppsvisitering

Omhändertagna tillhörigheter

Föremål	*Antal*	*Beskrivning*	*Placering*	*Status*
Klocka	1		Skåp	Återlämnat
Skor	1		Skåp	Återlämnat
halskedja	1		Skåp	Återlämnat
kvitto	1		Skåp	Återlämnat
skärp	1		Skåp	Återlämnat
spänne till skärp	1		Skåp	Återlämnat
Förvaring/skåpnummer: 1				

Omhändertagna berusningsmedel

Inga omhändertagna berusningsmedel

Kroppsvisitering 2024-07-13 00:32

Ansvarig för kroppsvisitering: PA Cavallari
Närvarande vid kroppsvisitering: PA Cavallari, arrestvakt
Ytlig kroppsbesiktning utförd av: PA Cavallari
Beslutsfattare: SB
Registrerat av: Tobias Cavallari

Information till frihetsberövad

Informerad enligt 7 § LOB?	*Datum*	*Tid*
Ja	2024-07-13	00:50
Underrättad av	*Beskrivning*	
SB Magnus Johansson		
Behövs tolk?		
Nej		
Språk		
Den intagne har fått information om sina rättigheter. 2024-07-13 00:34 SB Johansson		
Den intagne har fått information om dagliga rutiner m.m. 2024-07-13 00:34 SB Johansson		
Den närstående ska inte kontaktas		

Polisen

LOB
Ärendenummer: DAF74404/2024
Utskriftsdatum: 2024-07-15 13:51

Frigivning

Omhändertagna tillhörigheter

Datum och tid	*Återlämnat av*	*Intygas av*
2024-07-13 2024-07-13	Arrvakt Sten	SB Magnus Johansson

Överlämnad till annan myndighet?		
Nej		
Beslutsfattare	*Beslutsdatum*	*Beslutstid*
SB Magnus Johansson	2024-07-13	00:50
Verkställandedatum	*Verkställandetid*	*Verkställare 1*
2024-07-13	00:55	SB Magnus Johansson
Verkställare 2		
Arrvakt Sten		

Bilagor

Ingen bilaga

Polisen

LOB
Ärendenummer: DAF74404/2024
Utskriftsdatum: 2024-07-15 13:51

Logg och tjänsteanteckningar

Avslut av ärende
Tidpunkt 2024-07-13 05:26
Utförd av Martin Johansson

Underrättelse till socialnämnden utförd
Tidpunkt 2024-07-13 05:25
Utförd av SB Martin Johansson

Beslut: Underrättelse till socialnämnden ska göras
Tidpunkt 2024-07-13 05:25
Beslutsfattare SB Martin Johansson

Underrättelse till VTR utförd
Tidpunkt 2024-07-13 05:24
Utförd av SB Martin Johansson

Beslut: Underrättelse till VTR ska göras
Tidpunkt 2024-07-13 05:24
Beslutsfattare SB Martin Johansson

Tjänsteanteckning
Tidpunkt 2024-07-13 05:14
Registrerad av Magnus Johansson
Fredrik sattes in i arrest och strax därefter kom hans fru till stationen och ville hämta honom. Hon var nykter och kunde ta hand om Fredrik. Eftersom det är begränsat med celler och att Fredrik var lugn så gjorde jag bedömningen att han kunde få följa med sin fru hem. Därav den korta vistelsen.

Tvångsmedel avlägsnande
Typ Handfängsel
Tidpunkt 2024-07-13 00:25
Beslutsfattare Magnus Johansson

Tvångsmedel anbringande
Typ Handfängsel
Tidpunkt 2024-07-13 00:15
Beslutsfattare Okänd ordningsvakt

Frihetsberövad
Tidpunkt 2024-07-13 00:15
Beslutsfattare Pa Svensson

Polisen

LOB
Ärendenummer: DAF74404/2024
Utskriftsdatum: 2024-07-15 13:51

Frihetsberövad
Tidpunkt 2024-07-13 00:00
Beslutsfattare Pa Svensson

Underrättelse 7 § LOB utförd
Tidpunkt 2024-07-13 00:50
Underrättad av SB Magnus Johansson

Frigivning
Beslutad 2024-07-13 00:50
Beslutsfattare SB Magnus Johansson
Verkställd 2024-07-13 00:55
Verkställd av 1 SB Magnus Johansson
Verkställd av 2 Arrvakt Sten

Återlämnat
Tidpunkt 2024-07-13 00:52
Återlämnat av Arrvakt Sten
Intygas av SB Magnus Johansson
Registrerat av Magnus Johansson

Förmansprövning
Tidpunkt 2024-07-13 00:25
Beslutsfattare SB Magnus Johansson

Byte av förvaringsrum i arrest Åmål
Placering Från 3 till 1
Tidpunkt 2024-07-13 00:25
Beslutsfattare Karl-Johan Främling

Beslut om ny placering i arrest Åmål
Tidpunkt 2024-07-13 00:25
Beslutsfattare Karl-Johan Främling

Information till frihetsberövad
Den intagne har fått information om dagliga rutiner m.m.
Tidpunkt 2024-07-13 00:34
Utförd av SB Johansson

Information till frihetsberövad
Den intagne har fått information om sina rättigheter
Tidpunkt 2024-07-13 00:34
Utförd av SB Johansson

Polisen

LOB
Ärendenummer: DAF74404/2024
Utskriftsdatum: 2024-07-15 13:51

Ny hälsobedömning
Tidpunkt 2024-07-13T0
Iakttaget av PA Cavallari
Hälsotillstånd Skada: ett blodigt sår baksida höger lår,
Skada: ett stort blåmärke/upsvullnad på vänster baksida lår

Hälsobedömning skapad
Tidpunkt 2024-07-12T0
Iakttaget av PA Cavallari
Hälsotillstånd Skada: ett stort blåmärke på vänster baksida lår,
Skada: ett blodigt sår baksida höger lår

Kroppsvisitering skapad
Tidpunkt 2024-07-13 00:32
Beslutsfattare SB

Säkerhetsbedömning
Tidpunkt 2024-07-13 00:44
Beslutsfattare SB
Registrerat av Tobias Cavallari
Risknivå Normal
Tillsynsfrekvens Var 15e minut

Insättning i förvaringsrum Åmål
Placering 3
Tidpunkt 2024-07-13 00:34
Insatt av PA Cavallari, arrestvakt

Beslut om förvarstagande i arrest Åmål
Tidpunkt 2024-07-13 00:30
Beslutsfattare SB

Information till närstående
Den intagne önskar inte att närstående ska kontaktas

Information till frihetsberövad
Den intagne har fått information om dagliga rutiner m.m.
Tidpunkt 2024-07-13 00:34
Utförd av SB

Information till frihetsberövad
Den intagne har fått information om sina rättigheter
Tidpunkt 2024-07-13 00:34
Utförd av SB

Polisen

LOB
Ärendenummer: DAF74404/2024
Utskriftsdatum: 2024-07-15 13:51

Frihetsberövad
Tidpunkt 2024-07-13 00:15
Beslutsfattare Pa Svensson

Polisen

LOB
Ärendenummer: DAF74711/2024
Utskriftsdatum: 2024-11-11 12:21

Identitetsuppgifter

Personnummer 1979[redacted]	*Kön* Man
Efternamn [redacted]	*Förnamn* **Anders** [redacted]
Identifierad genom svenskt id	
Identifierad genom Dataslagning	*Beskrivning dataslagning* Foto RES.
Identifierad av Per Svensson	
Är eller bedöms den frihetsberövade vara under 18 år? Nej	
Är registerkontroll utförd? Ja	*Registerkontroll utförd av*
Registerkontroll datum 2024-11-11	*Registerkontroll tid*

Frihetsberövande

Frihetsberövandedatum 2024-07-13	*Frihetsberövandetid* 00:00	*Plats* Hamngatan 3, Åmål
Utfört av M. Grönroos, F. Forsberg (polis)	*Beslutsfattare* Per Svensson	*Skyddsvisitation / sökning efter id utförd enligt PL 19 §* Nej

Anledning till frihetsberövandet

Ingripandegrund . Kan ej ta hand om sig själv . Utgör en fara för annan	*Berusningsmedel* Alkohol

Polisen

LOB
Ärendenummer: DAF74711/2024
Utskriftsdatum: 2024-11-11 12:21

Beskrivning Aktuell person har i samband med att han ska föras tas ut från krogen Blå i Åmål satt sig till motvärn och det är tumult på platsen där ordningsvakterna har svårt att få undan människor. Jag beslutar att mannen ska omhändertas enligt LOB då han är berusad och har påtagliga känslosvängningar samt är våldsbenägen. Samtidigt börjar en annan man bli aggressiv vilket gör att jag tvingas adressera den nya mannen. Kollegan tillsammans med OV hanterar den första mannen. Sedan tas mannen över av F. Forsberg. Som sätter sig till visst motvärn. Mycket rörig händelse med flertalet involverade poliser/ordningsvakter.

Granskande arrest

Arrest Åmål

Överlämnad till annan vård/tillsyn

Datum 2024-07-13	*Tid* 00:55
Överlämnad till Fru/sambo	*Överlämnad av* A-L Wressel, T. Cavallari

Förmansprövning

Datum 2024-07-13	*Tid* 00:55
Beslutsfattare Magnus Johansson	

Fängselbeläggning

Tvångsmedel	*Anbringandetid-punkt*	*Anbringande Beslutsfattare*	*Avlägsnandetid-punkt*	*Avlägsnande Beslutsfattare*
Handfängsel	2024-07-13 00:10	Fredrik Forsberg	2024-07-13 00:55	A-L Wressel

Förverkande

Information till frihetsberövad

Polisen

LOB
Ärendenummer: DAF74711/2024
Utskriftsdatum: 2024-11-11 12:21

Informerad enligt LOB 7 §?	*Datum*	*Tid*
Ja	2024-07-13	00:55
Underrättad av	*Beskrivning*	
Magnus Johansson	Önskar inte vård.	

Bilagor
Ingen bilaga

Polisen

LOB
Ärendenummer: DAF74711/2024
Utskriftsdatum: 2024-11-11 12:21

Logg och tjänsteanteckningar

Avslut av ärende
Tidpunkt 2024-07-13 23:35
Utförd av Magnus Johansson

Underrättelse till VTR utförd
Tidpunkt 2024-07-13 23:35
Utförd av SB Magnus Johansson

Beslut: Underrättelse till VTR ska göras
Tidpunkt 2024-07-13 23:35
Beslutsfattare SB Magnus Johansson

Underrättelse till socialnämnden utförd
Tidpunkt 2024-07-13 23:34
Utförd av SB Magnus Johansson

Beslut: Underrättelse till socialnämnden ska göras
Tidpunkt 2024-07-13 23:34
Beslutsfattare SB Magnus Johansson

Tvångsmedel avlägsnande
Typ Handfängsel
Tidpunkt 2024-07-13 00:55
Beslutsfattare A-L Wressel

Tvångsmedel anbringande
Typ Handfängsel
Tidpunkt 2024-07-13 00:10
Beslutsfattare Fredrik Forsberg

Förmansprövning
Tidpunkt 2024-07-13 00:55
Beslutsfattare Magnus Johansson

Underrättelse 7 § LOB utförd
Tidpunkt 2024-07-13 00:55
Underrättad av Magnus Johansson

Överlämnad till annan
Tidpunkt 2024-07-13 00:55
Överlämnad av A-L Wressel, T. Cavallari

Polisen

LOB
Ärendenummer: DAF74711/2024
Utskriftsdatum: 2024-11-11 12:21

Frihetsberövad
Tidpunkt 2024-07-13 00:00
Beslutsfattare Per Svensson

Polisen

LOB
Ärendenummer: DAF74584/2024
Utskriftsdatum: 2024-11-11 12:21

Identitetsuppgifter

Personnummer 1991[redacted]	*Kön* Man
Efternamn [redacted]	*Förnamn* Rickard Mattias
Identifierad genom svenskt id	
Identifierad genom Dataslagning	*Beskrivning dataslagning* Passbild
Identifierad av Jonathan Nyblom	
Är eller bedöms den frihetsberövade vara under 18 år? Nej	
Är registerkontroll utförd? Ja	*Registerkontroll utförd av*
Registerkontroll datum 2024-11-11	*Registerkontroll tid*

Frihetsberövande

Frihetsberövandedatum 2024-07-13	*Frihetsberövandetid* 00:15	*Plats* Hamngatan 3, Åmål
Utfört av Jonathan Nyblom (polis)	*Beslutsfattare* Jonathan Nyblom	*Skyddsvisitation / sökning efter id utförd enligt PL 19 §* Ja, , null

Anledning till frihetsberövandet

Ingripandegrund Utgör en fara för annan	*Berusningsmedel* Alkohol

Polisen

LOB
Ärendenummer: DAF74584/2024
Utskriftsdatum: 2024-11-11 12:21

Beskrivning
INLEDNING/HÄNDELSE
A542 ser ett bråk på krogen blå i Åmål och springer dit för att avvärja. När patrullen kommer dit är det tumult och flera personer är involverade. Undertecknad ser en man som är kraftigt berusad då han inte har kontroll över sina känslor och har sluddrigt tal. Undertecknad ser att mannen är fängslad och att en ordningsvakt håller i honom. Mannen försöker rycka sig ifrån ordningsvakten för att gå mot en annan ordningsvakt och skriker flera glåpord mot vakten framför. Undertecknad går då in och får kontroll över mannen och säger till honom att lugna ner sig. Han gör inte detta och undertecknad tar beslut om LOB.

TVÅNGSMEDEL
Okänd ordningsvakt använde handfängsel.

Granskande arrest

Arrest
Åmål

Överlämnad till annan vård/tillsyn

Datum	*Tid*
2024-07-13	00:55
Överlämnad till	*Överlämnad av*
Fru	SB Magnus Johansson

Förmansprövning

Datum	*Tid*
2024-07-13	00:45
Beslutsfattare	
SB Magnus Johansson	

Fängselbeläggning

Tvångsmedel	*Anbringandetid-punkt*	*Anbringande Beslutsfattare*	*Avlägsnandetid-punkt*	*Avlägsnande Beslutsfattare*
Handfängsel	2024-07-13 00:10	Ordningsvakt	2024-07-13 00:30	SB Magnus Johansson

Förverkande

Polisen

LOB
Ärendenummer: DAF74584/2024
Utskriftsdatum: 2024-11-11 12:21

Information till frihetsberövad

Informerad enligt LOB 7 §?	*Datum*	*Tid*
Ja	2024-07-13	00:16
Underrättad av	*Beskrivning*	
Jonathan Nyblom		

Bilagor

Ingen bilaga

Polisen

LOB
Ärendenummer: DAF74584/2024
Utskriftsdatum: 2024-11-11 12:21

Logg och tjänsteanteckningar

Avslut av ärende
Tidpunkt 2024-07-13 23:33
Utförd av Magnus Johansson

Underrättelse till VTR utförd
Tidpunkt 2024-07-13 22:14
Utförd av SB Magnus Johansson

Beslut: Underrättelse till VTR ska göras
Tidpunkt 2024-07-13 22:14
Beslutsfattare SB Magnus Johansson

Underrättelse till socialnämnden utförd
Tidpunkt 2024-07-13 22:03
Utförd av SB Magnus Johansson

Beslut: Underrättelse till socialnämnden ska göras
Tidpunkt 2024-07-13 22:03
Beslutsfattare SB Magnus Johansson

Tvångsmedel avlägsnande
Typ Handfängsel
Tidpunkt 2024-07-13 00:30
Beslutsfattare SB Magnus Johansson

Tvångsmedel anbringande
Typ Handfängsel
Tidpunkt 2024-07-13 00:10
Beslutsfattare Ordningsvakt

Förmansprövning
Tidpunkt 2024-07-13 00:45
Beslutsfattare SB Magnus Johansson

Överlämnad till annan
Tidpunkt 2024-07-13 00:55
Överlämnad av SB Magnus Johansson

Underrättelse 7 § LOB utförd
Tidpunkt 2024-07-13 00:16
Underrättad av Jonathan Nyblom

Polisen

LOB
Ärendenummer: DAF74584/2024
Utskriftsdatum: 2024-11-11 12:21

Överlämnad till annan Tidpunkt 2024-07-13 00:55 Överlämnad av SB Johansson
Frihetsberövad Tidpunkt 2024-07-13 00:15 Beslutsfattare Jonathan Nyblom

Polisen

Våldshjälpmedelsrapport OC-spray
RAVA 3166/2024
2024-07-17

Användning av våldshjälpmedel

Våldshjälpmedel OC-spray	*Initital orsak till ingripandet* LOB
Användes kroppskamera under händelsen? Nej	

Avrapporterande polis

Namn Per Svensson	*Unummer* u0028130
Funktionstillhörighet vid ingripandet Polis-annan	*Organisatorisk tillhörighet (grundplacering)* PO Fyrbodal
POLKON-utbildning senaste 12 månaderna Ja, ungefär 16 timmar	*Kön* Man

Omständigheter

HR-nummer 5501-20240710-0137, 5501-20240712-0017	*K-nummer*
Datum 2024-07-13	*Tid* 00:09
Adress för ingripandet Hamngatan 3, Åmål	*Plats för ingripandet* Utanför krogen Blå
Avsåg händelsen en handräckning? Nej	*Ungefärligt antal poliser på plats vid ingripandet* 4
Hur blev du involverad i ingripandet? Egen upptäckt av brott eller händelse	*När stod det klart att ingripandet avsåg en farlig situation/farlig person?* På plats
Hur identifierade du dig som polis? Uniform	*Upplevde du att du var mentalt förberedd inför händelsen?* Ja
Miljö vid ingripandet Tätbebyggt utomhus	*Ljus- och belysningsförhållanden vid platsen för ingripandet* Mörker
Belysning vid platsen för ingripandet? Tänd gatubelysning	*Upplevde du ljusförhållandena som tillfredsställande?* Ja

Polisen

Våldshjälpmedelsrapport OC-spray
RAVA 3166/2024
2024-07-17

Person som användningen av OC-spray riktades mot

1. Person användningen riktades mot

Identifiering Avviken	

Person som oavsiktligen berördes av användningen av OC-spray

Ingen berördes oavsikligt av våldshjälmedelsanvändningen

Användning våldshjälpmedel OC-spray

1. Person användningen riktades mot

Har sanering av personen mot vilken OC-spray användes genomförts? Nej, Personen avviken

Vanlig OC-Spray

Typ av OC-spray Vanlig OC-spray	*OC-spray nummer* MK3-17165
Effekten av OC-spray Avsedd effekt	

Anledning till användning av OC-spray

Den upplevda legala grunden för användningen av OC-spray Laga befogenhet
Den direkta anledningen till bruket av OC-spray Verbalt hot om våld

Händelse

Polisen

Våldshjälpmedelsrapport OC-spray
RAVA 3166/2024
2024-07-17

Promemoria/händelsebeskrivning
I samband med omhändertagande av LOB lägger sig flertalet personer i ingripandet. Trots upprepade, tydliga tillsägelser att backa och lämna platsen fortsätter de att att gå emot ingripande poliser.
En kvinna, som är en av de nämnda, går emot mig och ingripande poliser. Då det är flertalet personer som har liknande beteenden väljer jag att speja med OC för att betvinga henne. Tanken var, sett till beteende, att hon skulle omhändertas men då hon försvann i tumultet fanns inte möjligheten. Id okänt. Ingen sanering som följd.
Kvinnan stör ordningen på platsen genom att med sitt beteenden skapa en mycket rörig situation på platsen, vilket påverkar flertalet ur allmänheten, samt att hon bidrar till att utsätta ingripande poliser för risk . Avvisandegrund är både ordningsstörning samt att förhindra diverse brott mot polis.

Polisen

Våldshjälpmedelsrapport OC-spray
RAVA 3165/2024
2024-07-17

Användning av våldshjälpmedel

Våldshjälpmedel OC-spray	*Initital orsak till ingripandet* LOB
Användes kroppskamera under händelsen? Nej	

Avrapporterande polis

Namn Per Svensson	*Unummer* u0028130
Funktionstillhörighet vid ingripandet Polis-annan	*Organisatorisk tillhörighet (grundplacering)* PO Fyrbodal
POLKON-utbildning senaste 12 månaderna Ja, ungefär 16 timmar	*Kön* Man

Omständigheter

HR-nummer 5501-20240710-0137, 5501-20240712-0017	*K-nummer*
Datum 2024-07-13	*Tid* 00:11
Adress för ingripandet Hamngatan 3, Åmål	*Plats för ingripandet* Utanför krogen Blå
Avsåg händelsen en handräckning? Nej	*Ungefärligt antal poliser på plats vid ingripandet* 4
Hur blev du involverad i ingripandet? Egen upptäckt av brott eller händelse	*När stod det klart att ingripandet avsåg en farlig situation/farlig person?* På plats
Hur identifierade du dig som polis? Uniform	*Upplevde du att du var mentalt förberedd inför händelsen?* Ja
Miljö vid ingripandet Tätbebyggt utomhus	*Ljus- och belysningsförhållanden vid platsen för ingripandet* Mörker
Belysning vid platsen för ingripandet? Tänd gatubelysning	*Upplevde du ljusförhållandena som tillfredsställande?* Ja

Polisen

Våldshjälpmedelsrapport OC-spray
RAVA 3165/2024
2024-07-17

Person som användningen av OC-spray riktades mot

1. Person användningen riktades mot

Identifiering Avviken	

Person som oavsiktligen berördes av användningen av OC-spray

Ingen berördes oavsikligt av våldshjälmedelsanvändningen

Användning våldshjälpmedel OC-spray

1. Person användningen riktades mot

Har sanering av personen mot vilken OC-spray användes genomförts? Nej, Personen avviken

Vanlig OC-Spray

Typ av OC-spray Vanlig OC-spray	*OC-spray nummer* MK3-17165
Effekten av OC-spray Avsedd effekt	

Anledning till användning av OC-spray

Den upplevda legala grunden för användningen av OC-spray Laga befogenhet
Den direkta anledningen till bruket av OC-spray Verbalt hot om våld

Händelse

Polisen

Våldshjälpmedelsrapport OC-spray
RAVA 3165/2024
2024-07-17

Promemoria/händelsebeskrivning
I samband med omhändertagande av LOB lägger sig flertalet personer i ingripandet. Trots upprepade, tydliga tillsägelser att backa och lämna platsen fortsätter de att att gå emot ingripande poliser.
En man, som är en av de nämnda, går emot mig och ingripande poliser. Då det är flertalet personer som har liknande beteenden väljer jag att speja med OC för att betvinga honom. Tanken var, sett till beteende, att han skulle omhändertas men då han försvann i tumultet fanns inte möjligheten. Id okänt. Ingen sanering som följd.
Mannen stör ordningen på platsen genom att med sitt beteende skapa en mycket rörig situation på platsen, vilket påverkar flertalet ur allmänheten, samt att han bidrar till att utsätta ingripande poliser för risk . Avvisandegrund är både ordningsstörning samt att förhindra diverse brott mot polis.

Polisen

Våldshjälpmedelsrapport batong
RAVA 3170/2024
2024-07-15

Användning av våldshjälpmedel

Våldshjälpmedel Batong	*Initital orsak till ingripandet* LOB
Användes kroppskamera under händelsen? Nej	

Avrapporterande polis

Namn Per Svensson	*Unummer* u0028130
Funktionstillhörighet vid ingripandet Polis-annan	*Organisatorisk tillhörighet (grundplacering)* PO Fyrbodal
POLKON-utbildning senaste 12 månaderna Ja, ungefär 16 timmar	*Kön* Man

Omständigheter

HR-nummer 5501-20240710-0137, 5501-20240712-0017	*K-nummer*
Datum 2024-07-13	*Tid* 00:05
Adress för ingripandet Hamngatan 3, Åmål	*Plats för ingripandet* Utanför krogen Blå
Avsåg händelsen en handräckning? Nej	*Ungefärligt antal poliser på plats vid ingripandet* 4
Hur blev du involverad i ingripandet? Egen upptäckt av brott eller händelse	*När stod det klart att ingripandet avsåg en farlig situation/farlig person?* På plats
Hur identifierade du dig som polis? Uniform	*Upplevde du att du var mentalt förberedd inför händelsen?* Ja
Miljö vid ingripandet Tätbebyggt utomhus	*Ljus- och belysningsförhållanden vid platsen för ingripandet* Mörker
Belysning vid platsen för ingripandet? Tänd gatubelysning	*Upplevde du ljusförhållandena som tillfredsställande?* Ja

Polisen

Våldshjälpmedelsrapport batong
RAVA 3170/2024
2024-07-15

Person som användningen av batong riktades mot

1. Person användningen riktades mot

Identifiering Avviken	

Person som oavsiktligen berördes av användningen av batong

Ingen berördes oavsikligt av våldshjälmedelsanvändningen

Användning våldshjälpmedel batong

1. Person användningen riktades mot

Batong

Typ av batong Expanderbar batong	*Effekt av batongslag* Viss effekt
Trolig orsak Berusning	

Anledning till användning av batong

Den upplevda legala grunden för användningen av batong Laga befogenhet
Den direkta anledningen till bruket av batong Verbalt hot om våld

Händelse

Polisen

Våldshjälpmedelsrapport batong
RAVA 3170/2024
2024-07-15

Promemoria/händelsebeskrivning
I samband med omhändertagande av LOB lägger sig flertalet personer i ingripandet. Trots upprepade, tydliga tillsägelser att backa och lämna platsen fortsätter de att att gå emot ingripande poliser. Jag utdelar slag med min batong mot flera individer vara en man i 50-60 års åldern. Slag riktas mot övre delen av ben. Ev. kan arm ha träffats då mannen försökte värja sig för slaget.
Tanken var, sett till beteende, att mannen skulle omhändertas men då han försvann i tumultet fanns inte möjligheten. Då mannen förvann var det initiala syftet, att få bort mannen, uppfyllt även om det sekundära, att omhänderta honom uteblev. Id okänt.
Mannen stör ordningen på platsen genom att med sitt beteenden skapa en mycket rörig situation på platsen, vilket påverkar flertalet ur allmänheten, samt att han bidrar till att utsätta ingripande poliser för risk . Avvisandegrund är både ordningsstörning samt att förhindra diverse brott mot polis.

Denna rapport är mer eller mindre samma som en annan rapport då scenariot på plats i princip var samma.

Polisen

Våldshjälpmedelsrapport batong
RAVA 3167/2024
2024-07-15

Användning av våldshjälpmedel

Våldshjälpmedel Batong	*Initital orsak till ingripandet* LOB
Användes kroppskamera under händelsen? Nej	

Avrapporterande polis

Namn Per Svensson	*Unummer* u0028130
Funktionstillhörighet vid ingripandet Polis-annan	*Organisatorisk tillhörighet (grundplacering)* PO Fyrbodal
POLKON-utbildning senaste 12 månaderna Ja, ungefär 16 timmar	*Kön* Man

Omständigheter

HR-nummer 5501-20240710-0137, 5501-20240712-0017	*K-nummer*
Datum 2024-07-13	*Tid* 00:07
Adress för ingripandet Hamngatan 3, Åmål	*Plats för ingripandet* Utanför krogen Blå
Avsåg händelsen en handräckning? Nej	*Ungefärligt antal poliser på plats vid ingripandet* 4
Hur blev du involverad i ingripandet? Egen upptäckt av brott eller händelse	*När stod det klart att ingripandet avsåg en farlig situation/farlig person?* På plats
Hur identifierade du dig som polis? Uniform	*Upplevde du att du var mentalt förberedd inför händelsen?* Ja
Miljö vid ingripandet Tätbebyggt utomhus	*Ljus- och belysningsförhållanden vid platsen för ingripandet* Mörker
Belysning vid platsen för ingripandet? Tänd gatubelysning	*Upplevde du ljusförhållandena som tillfredsställande?* Ja

Polisen

Våldshjälpmedelsrapport batong
RAVA 3167/2024
2024-07-15

Person som användningen av batong riktades mot

1. Person användningen riktades mot

Identifiering Avviken	

Person som oavsiktligen berördes av användningen av batong

Ingen berördes oavsikligt av våldshjälmedelsanvändningen

Användning våldshjälpmedel batong

1. Person användningen riktades mot

Batong

Typ av batong Expanderbar batong	*Effekt av batongslag* Viss effekt
Trolig orsak Berusning	

Anledning till användning av batong

Den upplevda legala grunden för användningen av batong Laga befogenhet
Den direkta anledningen till bruket av batong Verbalt hot om våld

Händelse

Promemoria/händelsebeskrivning
I samband med omhändertagande av LOB lägger sig flertalet personer i ingripandet. Trots upprepade, tydliga tillsägelser att backa och lämna platsen fortsätter de att att gå emot ingripande poliser. Jag utdelar slag med min batong mot flera individer vara en man i 50-60 års åldern. Slag riktas mot övre delen av ben. Ev. kan arm ha träffats då mannen försökte värja sig för slaget.
Tanken var, sett till beteende, att mannen skulle omhändertas men då han försvann i tumultet fanns inte möjligheten. Då mannen förvann var det initiala syftet, att få bort mannen, uppfyllt även om det sekundära, att omhänderta honom uteblev. Id okänt.
Mannen stör ordningen på platsen genom att med sitt beteenden skapa en mycket rörig situation på platsen, vilket påverkar flertalet ur allmänheten, samt att han bidrar till att utsätta ingripande poliser för risk . Avvisandegrund är både ordningsstörning samt att förhindra diverse brott mot polis.

Polisen

PL13
Ärendenummer: DAF74496/2024
Utskriftsdatum: 2024-07-15 11:07

Identitetsuppgifter

Personnummer 1964[redacted]	*Kön* Man
Efternamn [redacted]	*Förnamn* [redacted]Olof
Identifierad genom svenskt id	
Identifierad genom Dataslagning	*Beskrivning dataslagning* Passbild
Identifierad av PA Sannemalm	*Är registerkontroll gjord?* Ja
Är eller bedöms den frihetsberövade vara under 18 år? Nej	

Avlägsnande från

Datum 2024-07-13	*Tid* 00:02
Utförd av A5411 PA Sannemalm, PA Widhja	*Beslutsfattare* Q41 Per Svensson
Plats Hamngatan, Åmål	
Skyddsvisitation eller sökning efter ID enligt PL 19 § har genomförts Ja	

Avlägsnande till

Datum 2024-07-13	*Tid* 01:00
Utförd av A5411 PA Sannemalm, PA Widhja	*Plats* Stenbecksgatan, Åmål

Anledning till frihetsberövandet

Ingripandegrund . PL 13 § Störande av allmänna ordningen . PL 13 § I syfte att avvärja straffbelagd gärning

Polisen

PL13
Ärendenummer: DAF74496/2024
Utskriftsdatum: 2024-07-15 11:07

Beskrivning av händelsen

[redacted] Olof har försökt ta sig in till en krog på Hamngatan trots att han blivit avvisad. Hans [redacted] hörsammar inte ytterligare avvisande och avlägsnas därför enligt PL13.

När Patrull anländer till platsen sitter [redacted] på marken och det är större tumult runt [redacted] Olof.

Granskande arrest

Arrest
Åmål

Fängselbeläggning

Inga tvångsmedel anbringande.

Bilagor

Ingen bilaga

Polisen

PL13
Ärendenummer: DAF74496/2024
Utskriftsdatum: 2024-07-15 11:07

Logg och tjänsteanteckningar

Avslut av ärende Tidpunkt 2024-07-13 06:12 Utförd av Martin Johansson
Avlägsnad Tidpunkt 2024-07-13 00:02 Beslutsfattare Q41 Per Svensson

Fredrik Viktorin
K4198-24
Brottas ner, handbojor, slagen flera gånger på baksida låren. OMH, släpps nästan Direkt

Christer Ernstsson
K4202-24
Slagen på handen

”Olle” blir sittande på vägen. LOB, ej inskriven

Patrik Björlin
K4192-24
Slagen på baksida låret, armen(fraktur)

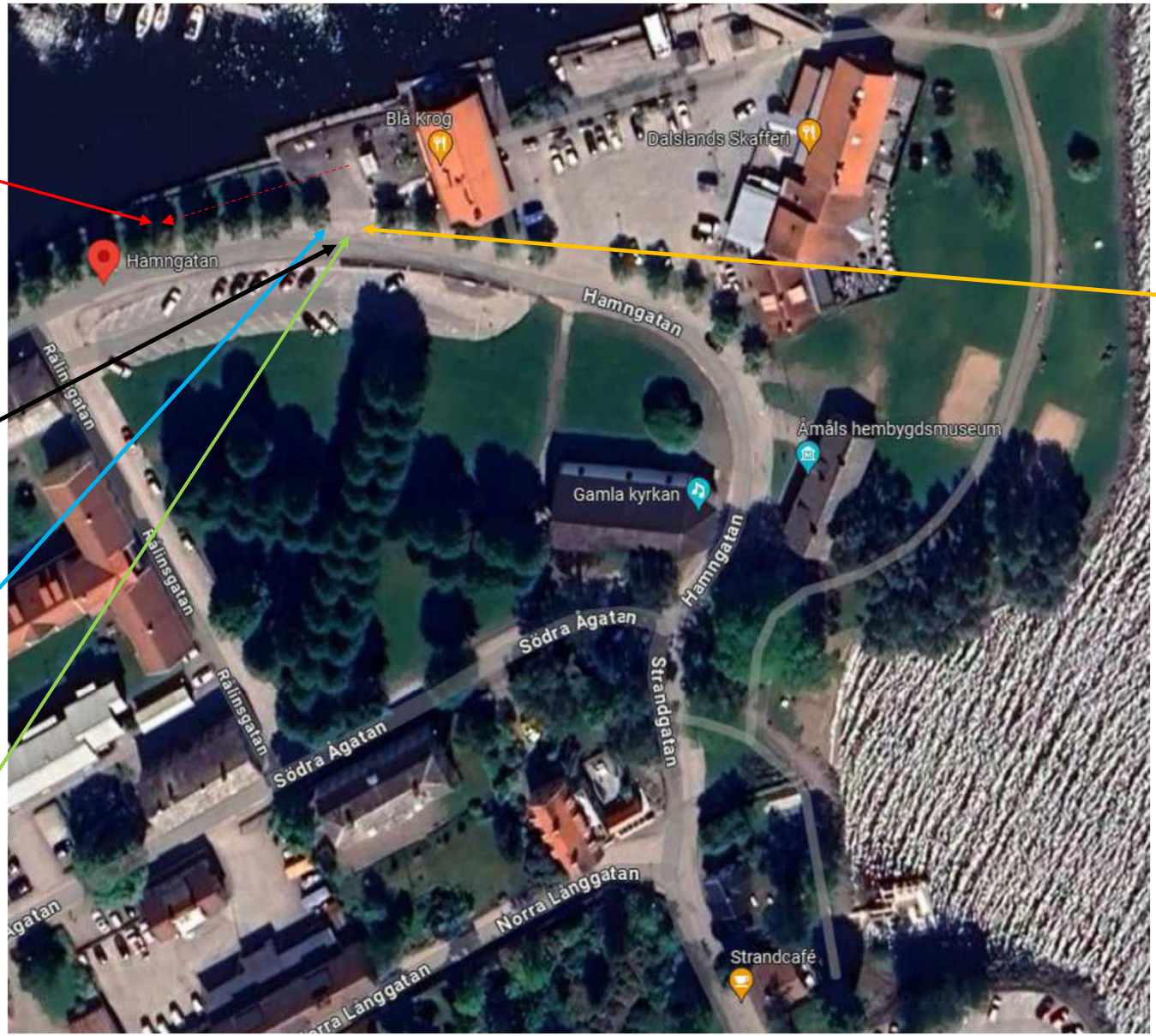

Linnéa Holm
K4261-24
Sprayad med pepparspray

Översiktskarta över området runt Blå Krog samt parken framför där själva Bluesfestivalen var.

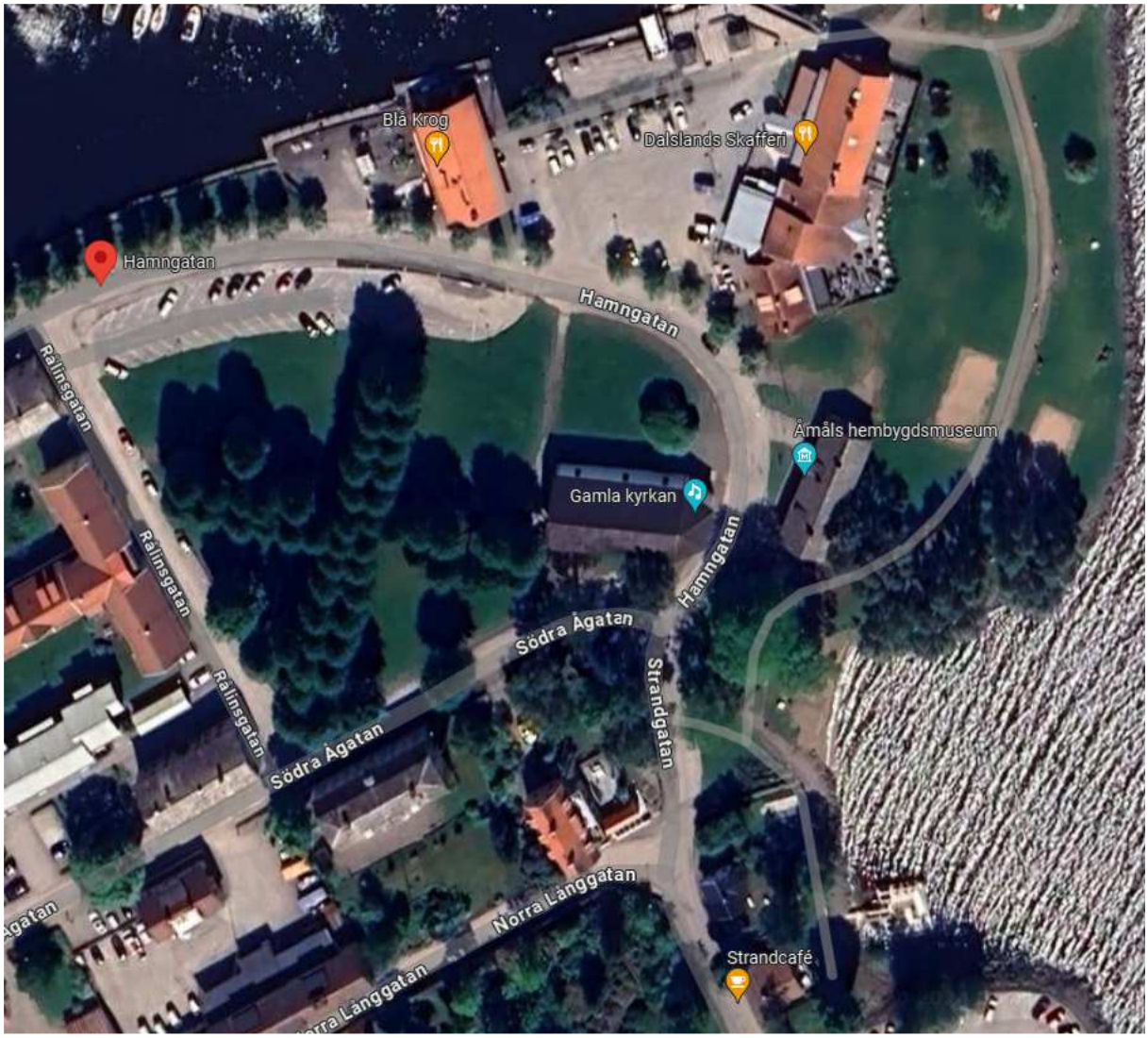

Målsägande Fredrik Viktorin visar på kartan i samband med förhör att han befann sig ungefär vid den röda pricken då han blev misshandlad av polismannen. De befann sig inne bland träden som är mellan vattnet och Hamngatan i Åmål.

Polismyndighetens författningssamling

ISSN 2002-0139
Utgivare: Gunilla Svahn Lindström

Polismyndighetens föreskrifter och allmänna råd om OC-spray (pepparspray);

PMFS 2016:6
FAP 104-4

beslutade den 28 juni 2016.

Utkom från trycket den 26 juli 2016

Polismyndigheten föreskriver i samråd med Säkerhetspolisen följande med stöd av 20 § första stycket 7 polisförordningen (2014:1104) samt meddelar följande allmänna råd.

Författningsbestämmelser

1 § Bestämmelser om polismans rätt att använda våld finns i 10 § polislagen (1984:387). Allmänna principer för polisingripanden finns i 8 § polislagen.

I Polismyndighetens föreskrifter och allmänna råd om polisens särskilda hjälpmedel vid våldsanvändning (FAP 933-1) finns närmare angivet vilka hjälpmedel som är tillåtna för polisen vid våldsanvändning.

2 § I 27 och 28 §§ polislagen (1984:387) finns bestämmelser om särskild dokumentationsskyldighet vid vissa former av ingripanden.

3 § Bestämmelser om arbetsmiljöns beskaffenhet och om arbetsgivarens allmänna skyldigheter när det gäller att bl.a. förebygga att arbetstagare utsätts för ohälsa eller olycksfall i arbetet finns i 2 och 3 kap. arbetsmiljölagen (1977:1160).

I 3 kap. 3 a § arbetsmiljölagen (1977:1160) finns också bestämmelser om anmälan till Arbetsmiljöverket vid dödsfall eller svårare personskada som drabbat arbetstagare.

I Arbetsmiljöverkets föreskrifter om åtgärder mot våld och hot i arbetsmiljön (AFS 1993:02) finns bestämmelser för arbete där det kan finnas risk för våld eller hot.

4 § Bestämmelser om fortbildning avseende användande av OC-spray finns i Polismyndighetens föreskrifter och allmänna råd om utbildning i polisiär konflikthantering (FAP 776-1).

5 § OC-spray är till verkan och ändamål jämförlig med tårgasanordningar och omfattas av bestämmelserna i vapenlagen (1996:67) och vapenförordningen (1996:70).

6 § OC-spray omfattas av bestämmelserna i förordningen (1996:31) om statliga myndigheters skjutvapen m.m. och Rikspolisstyrelsens föreskrifter

om Polisens och andra statliga myndigheters förvaring och transport av skjutvapenvapen och ammunition (FAP 943-1).

Definition

7 § Med OC-spray avses i denna författning en vätska som består av ett pepparfruktextrakt och vatten och som med hjälp av drivgas kan sprutas ut i form av en koncentrerad stråle i avsikt att reta ögonen på och tillfälligt förblinda den mot vilken strålen riktas. Den aktiva substansen i OC-spray är capsaicin (oleoresin capsicum).

Beslut

8 § Beslut enligt denna författning fattas i enlighet med vad som anges i Polismyndighetens arbetsordning. För Säkerhetspolisen fattas beslut av Säkerhetspolischefen eller efter delegation annan anställd vid Säkerhetspolisen.

Tilldelning och användande

9 § Endast sådan OC-spray som godkänts av Polismyndigheten får användas.[1] En polisman får endast bära sådan OC-spray som har tilldelats honom eller henne.

10 § Annan storlek på behållare för OC-spray än normalstorlek[1] får användas endast efter beslut.

Beslutet får endast avse en särskilt angiven och avgränsad insats och ska dokumenteras.

Allmänna råd

Större storlek på behållare än normalstorlek kan vara motiverat att använda vid situationer som avses i 15 § eller vid ingripanden mot flera personer som bedömts som farliga.

11 § Beslut om tilldelning av OC-spray får endast avse en polisman som med godkänt resultat har genomgått av Polismyndigheten beslutad utbildning. Respektive polisregion och avdelning ska upprätta en förteckning över de polismän som har tilldelats OC-spray.

12 § En polisman i yttre tjänst ska under tjänstgöring bära OC-spray. En polisman som endast tjänstgör i inre tjänst ska bära OC-spray om han eller hon tjänstgör i sådan verksamhet där det av säkerhetsskäl är motiverat att bära OC-spray.

Beslut om undantag från första stycket första meningen får fattas om det finns särskilda skäl.

[1] Polismyndighetens förteckning över godkända särskilda hjälpmedel vid våldsanvändning inom Polisen, POL-109-3098/05.

Allmänna råd

Exempel på verksamhet i inre tjänst där det av säkerhetsskäl kan vara motiverat att bära OC-spray är tjänst i reception dit allmänheten har tillträde, i arrestlokaler eller vid utförande av bevakningsuppgifter.

Beslut om undantag kan gälla för såväl generella situationer som i enskilda fall och kan avse en grupp av polismän eller en enskild polisman.

Särskilda skäl för undantag kan föreligga i olika situationer, där arbetsuppgifterna gör det olämpligt eller omotiverat att en polisman bär OC-spray.

13 § OC-spray ska handhas på ett aktsamt sätt så att inte någon obehörig kommer åt den eller den på något annat sätt går förlorad.

Allmänna råd

Aktsamhetskravet innebär att sprayen vid all tjänstgöring ska hållas under uppsikt och vid bärande förvaras i sin bäranordning på ett därför avsett sätt. I kravet ingår också att regelbundet, särskilt efter ett ingripande eller en insats, kontrollera att OC-sprayen och dess bäranordning är hela och sitter fast i avsett bälte, livrem eller plagg. Vid objektnära spaning i civil klädsel med hög risk för att röjas eller vid livvaktsuppdrag kan OC-sprayen bäras på det sätt som bäst gagnar uppdraget under förutsättning att bärandet kan ske på ett säkert sätt.

14 § OC-spray får användas bara om den polisiära uppgiften inte kan lösas på något annat, mindre ingripande, sätt och, bortsett från nöd- och nödvärnssituationer, aldrig utöver vad som stadgas om polismans rätt att använda våld enligt 10 § polislagen (1984:387). Användandet ska ske med hänsyn tagen till den smärta och det obehag som åtgärden innebär för den som utsätts för sprayen.

Endast om synnerliga skäl föreligger får OC-spray användas mot frihetsberövad vid transport i fordon under färd.

OC-spray får inte användas mot en person som endast gör passivt motstånd utan att använda egen kroppskraft.

Användning av OC-spray mot personer som utövar motstånd enbart genom att hålla sig fast i annan person eller föremål eller spjärna emot med ben eller armar, ska ske med stor restriktivitet.

Allmänna råd

OC-spray är ett hjälpmedel som innebär ett betydande mått av våldsanvändning. Med våld avses inte enbart åtgärder som orsakar smärta eller skada, utan också sådana handlingar som orsakar psykiskt och fysiskt obehag av någon betydelse, även om detta är av övergående natur. Vid all användning av OC-spray inom ramen för polislagens regler om våldsanvändning måste därför en föregående bedömning avseende behov och proportionalitet göras med beaktande av

dessa omständigheter. Exempel på mindre ingripande åtgärder är t.ex. åtsägelser eller mindre kraftfulla grepp.

Det torde i normalfallet inte vara försvarligt att använda sprayen i situationer där polismannen vanligtvis har kontroll över den person mot vilket ingripandet riktas, såsom i arrester, när personen är belagd med fängsel eller befinner sig i ett fordon. Begränsningen gällande användning av OC-spray i fordon under färd motiveras av de särskilda hänsyn som måste tas till risken för kontaminering av fordonsföraren och de allvarliga risker det innebär ur trafiksäkerhetssynpunkt. Synnerliga skäl kan i detta avseende föreligga om den frihetsberövade utövar mycket kraftigt våld.

Användning av OC-spray mot en person som endast gör ett passivt motstånd utan att använda kroppskraft är inte försvarlig. Exempel på sådant motstånd är då personen vägrar medverka och endast med sin kroppstyngd utövar motstånd.

15 § I situationer som avses i 10 § polislagen (1984:387) får OC-spray inte användas generellt mot en folksamling eller grupper i en folksamling, utan ska i möjligaste mån individualiseras. Innan OC-spray används mot en person eller personer som ingår i en folksamling måste särskilda överväganden göras beträffande konsekvenserna av ett sådant användande.

Allmänna råd

Vid användning av OC-spray mot en person eller personer som ingår i en folksamling måste särskild hänsyn tas till risken för att andra personer än den eller dem mot vilken åtgärden är riktad träffas av sprayen. Det är även viktigt att ha i åtanke vad en sådan åtgärd kan få för konsekvenser ur ett taktiskt perspektiv.

Bestämmelsens begränsning av användningen av OC-spray mot folksamling eller grupper i en folksamling avser inte situationer där nödvärnsrätt föreligger. I sådana situationer bör emellertid OC-spray användas mot en folksamling eller grupper i en folksamling endast vid våldsamma upplopp, där en betydande risk för allvarliga skador på person eller egendom föreligger och andra mindre ingripande medel visat sig eller bedömts otillräckliga.

Sanering

16 § När en polisman har använt OC-spray mot en person ska polismannen, om det är möjligt, snarast se till att personen saneras från sprayen.

Förvaring av OC-spray i samband med transporter

17 § Tilldelad OC-spray, ska vid transport av personal till eller från plats för tillfällig tjänstgöring, förvaras på samma sätt som vid ordinarie tjänstgöring. Sådan transport är i det här sammanhanget inte att anse som ledig tid enligt 19–20 §§ denna föreskrift.

Undantag från första stycket får göras vid flygtransport om krav från flygbolaget kräver annat säkert transportsätt.

Bärande och användande under ledig tid

18 § OC-spray som tilldelas polismän tillhör Polismyndigheten respektive Säkerhetspolisen och tilldelas en polisman i syfte att bäras och användas i tjänsten. En polisman får endast handha, bära eller bruka sprayen under tjänstetid eller i enlighet med de undantag som anges i 19 och 20 §§ denna författning.

19 § Om en polisman ska tjänstgöra på annan ort än den där den tilldelade OC-sprayen normalt ska förvaras och det är kort tid mellan tjänstgöringstillfällena och långt avstånd mellan bostadsorten eller uppehållsorten och det ordinarie förvarningsstället, får beslutas om att polismannen får ta med sprayen under tiden mellan tjänstgöringstillfällena.

I beslutet ska anges hur sprayen ska förvaras.

20 § Om det finns särskilda skäl får, beslutas att en polis under ledig tid får bära tilldelad OC-spray. Beslutet ska föregås av en noggrann prövning av behovet. OC-sprayen får i sådana fall användas bara i nödvärnssituationer.

Särskilda skäl kan föreligga om en polisman är utsatt för ett allvarligt hot med anledning av tjänsten. Prövning av behovet ska då omfatta den riskanalys som ska göras i enlighet med Polismyndighetens riktlinjer för brottsoffer- och personsäkerhetsverksamheten samt vilka alternativa åtgärder som kan vidtas. Innan beslutet fattas ska samråd ske med den verksamhetsskyddschef, personsäkerhetsansvarige eller motsvarande som ansvarar för polisregionens, avdelningens eller Säkerhetspolisens respektive personsäkerhetsarbete. Behovet ska fortlöpande följas upp och bedömas.

Allmänna råd

Den fortlöpande behovsbedömningen bör göras senast var fjortonde dag.

21 § Ett beslut enligt 19 och 20 §§ samt fortlöpande uppföljning och bedömning enligt 20 § ska dokumenteras.

Rapportering m.m.

22 § När OC-spray har använts vid ett ingripande ska den som utfört sprayningen så snart som möjligt underrätta närmaste förman om användandet.

23 § Omständigheterna vid ingripandet, anledningen till att våldsanvändning var nödvändig och skälen för att OC-spray användes m.m. ska, oavsett annan dokumentation i ärendet, dokumenteras utförligt på formulär *Rapport – särskilt hjälpmedel vid våldsanvändning* (Polisen 104.5). Den granskande förmannen ansvarar för att dokumentationen är fullständig och korrekt samt att den avrapporterande polismannen får en direkt återkoppling, om avrap-

porteringen är bristfällig. Data från rapporten ska efter ifyllandet omgående skickas till Nationella operativa avdelningen enligt särskild rutin i Formulärportalen.

Anställda vid Säkerhetspolisen ska på motsvarande sätt dokumentera ovanstående uppgifter och rapportera dessa enligt rutiner som beslutas av Säkerhetspolisen.

Allmänna råd

Polisregionerna, avdelningarna respektive Säkerhetspolisen bör i riktlinjer reglera bl.a. rutiner för återlämning av OC-spray vid t.ex. längre frånvaro från tjänsten, åtgärder efter användande och kassation av OC-sprayburkar.

24 § Vad som sägs i 22 och 23 §§ om rapportering gäller inte när OC-spray används i samband med utbildning.

Övrigt

25 § Polisregionerna, avdelningarna respektive Säkerhetspolisen ska följa upp hur OC-spray används i polisverksamheten och därvid särskilt ge akt på att användningen sker i enlighet med bestämmelserna i polislagen (1984:387) och denna författning.

26 § Varje fall av defekt på OC-sprayanordning ska inom Polismyndigheten rapporteras till Utvecklingscentrum Stockholm respektive inom Säkerhetspolisen i enlighet med anvisningar från Säkerhetspolisen.

27 § Polismyndigheten får, om särskilda skäl föreligger, medge undantag från dessa föreskrifter.

---

1. Denna författning träder i kraft den 1 september 2016, då Rikspolisstyrelsens föreskrifter och allmänna råd om pepparspray (OC-spray) (RPSFS 2011:17, FAP 104-4) upphör att gälla.

2. Poliser som tilldelats OC-spray ska delta i fortbildning i enlighet med av Polismyndigheten beslutad fortbildningsbeskrivning för polisiär konflikthantering. Detta gäller fram till dess att Polismyndigheten beslutat nya föreskrifter om fortbildning, som ersätter Rikspolisstyrelsens föreskrifter och allmänna råd (RPSFS 2000:21, FAP 776-1) om fortbildning i livräddning och i konflikthantering med kommunikation och självskydd.

På Polismyndighetens vägnar

DAN ELIASSON

Martin Lundin
(Nationella operativa avdelningen)

Polismyndighetens författningssamling

ISSN 2002-0139
Utgivare: Gunilla Hedwall

Föreskrifter om ändring i Polismyndighetens föreskrifter och allmänna råd (PMFS 2016:6) om OC-spray (pepparspray);

PMFS 2023:13
FAP 104-4

Utkom från trycket
den 29 november 2023

beslutade den 17 november 2023.

Polismyndigheten föreskriver i samråd med Säkerhetspolisen med stöd av 20 § första stycket 7 polisförordningen (2014:1104) i fråga om Polismyndighetens föreskrifter och allmänna råd (PMFS 2016:6) om OC-spray (pepparspray)

dels att 23 § ska upphöra att gälla vid utgången av november 2023,

dels att det allmänna rådet som står under 23 § flyttas till 22 §.

Dessa föreskrifter och allmänna råd träder i kraft den 1 december 2023.

På Polismyndighetens vägnar

ANDERS THORNBERG

Aldo Diaz Sartori
(Nationella operativa avdelningen)

Polisen

Förhör

Signerat av
Liselott Sellering

Signerat datum
2024-11-05 14:06

Enhet
Polismyndigheten, Utredning 1 Göteborg SU

Diarienr
0150-K4192-24

Hörd person
Svensson, Sten Per Daniel

Personnummer
19770720-5576

Den hörde är
Misstänkt

ID Styrkt
Ja

Sätt
svenskt körkort

Ställning till misstänkt - målsägande - vittne

Tolk

Språk

Anledning till förhör / Misstankar som misstänkt har underrättats om
Misshandel, Fullbordat, Gärningsman

Underrättad om misstanke
2024-10-31

Ytterligare information om anledning till förhör
Hörd som misstänkt och delgiven misstanke om misshandel alternativt tjänstefel vid Bluesfestivalen i Åmål den 12-13 juli 2024, se gärningsbeskrivning nedan.

Underrättad om 12 § FUK
Ja

Underrättad om rätt till försvarare

Godtar försvarare/biträde som rätten förordnar

Försvarare/biträde närvarande
Ja

Försvarare/biträde önskas
Offentlig försvarare advokat Peter Olsson närvarande.

Förhörsledare
Liselott Sellering

Förhörsdatum
2024-10-31

Förhör påbörjat
12:53

Förhör avslutat
14:46

Förhörsplats
SU Göteborg

Typ av förhör
RB 23:6

Förhörssätt
Ljudbandsförhör

Förhörsvittne

Utskrivet av
LS

Berättelse

GÄRNINGSBESKRIVNING:

0150-K4192-24 Målsägande Patrik Björlin
MISSHANDEL, i andra hand TJÄNSTEFEL

Gärning
Polisassistenten Per Svensson har den 12 juli 2024 i Åmål uppsåtligen misshandlat **målsäganden Patrik Björlin** genom att tilldela honom två kraftiga slag med batong dels mot vänstra lårets baksida, med kraftig smärta, svullnad och blånad som följd, och dels mot vänster underarm med kraftig smärta, ömhet och en fraktur som följd.

I vart fall har Per Svensson vid samma tillfälle uppsåtligen eller av oaktsamhet vid myndighetsutövning åsidosatt för vad som gällt för uppgiften genom att, på ovan angivet sätt, bruka våld mot målsäganden i strid mot polislagen då det med hänsyn till omständigheterna inte varit befogat, nödvändigt försvarligt att bruka våld på sätt som skett.

Lagrum
3 kap 5 § och 20 kap 1 § brottsbalken
8 § och 10 § polislagen

0150-K4202-24 Målsägande Christer Johansen
MISSHANDEL, i andra hand TJÄNSTEFEL

Gärning
Polisassistenten Per Svensson har den 12 juli 2024 i Åmål uppsåtligen misshandlat **målsäganden Christer Johansen** genom att tilldela honom ett slag med batong mot handen/handleden, med smärta, svullnad, blånad och sårskada som följd.

I vart fall har Per Svensson vid samma tillfälle uppsåtligen eller av oaktsamhet vid myndighetsutövning åsidosatt för vad som gällt för uppgiften genom att, på ovan angivet sätt, bruka våld mot målsäganden i strid mot polislagen då det med hänsyn till omständigheterna inte varit befogat, nödvändigt försvarligt att bruka våld på sätt som skett.

Lagrum
3 kap 5 § och 20 kap 1 § brottsbalken
8 § och 10 § polislagen

0150-K4198-24 Målsägande Fredrik Viktorin
MISSHANDEL, i andra hand TJÄNSTEFEL

Gärning
Polisassistenten Per Svensson har på natten mellan den 12-13 juli 2024 i Åmål uppsåtligen misshandlat **målsäganden Fredrik Viktorin** genom att tilldela honom dels ett kraftigt slag med batong mot vänstra lårets baksida, med kraftig smärta, svullnad och blånad som följd, och dels genom att sprays pepparspray i ögonen på målsäganden, med smärta och sveda som följd. Cirka två minuter därefter på samma plats har Per Svensson på nytt uppsåtligen misshandlat målsäganden dels genom att spraya pepparspray i ögonen på målsäganden, med smärta och sveda som följd, och dels när målsäganden böjde sig fram och vände ryggen mot Per Svensson genom att tilldela målsäganden flera slag med batong mot målsägandens ben, rumpa och underarm, med smärta, svullnad, ömhet och blånad som följd.

I vart fall har Per Svensson vid ovan angivna tillfällen uppsåtligen eller av oaktsamhet vid myndighetsutövning åsidosatt för vad som gällt för uppgiften genom att, på ovan angivet sätt, bruka våld mot målsäganden i strid mot polislagen då det med hänsyn till omständigheterna inte varit befogat, nödvändigt försvarligt att bruka våld på sätt som skett.

Lagrum
3 kap 5 § och 20 kap 1 § brottsbalken
8 § och 10 § polislagen

0150-K4261-24 Målsägande Linnéa Bruce Holm
MISSHANDEL, i andra hand TJÄNSTEFEL

Gärning
Polisassistenten Per Svensson har någon gång under natten mellan den 12-13 juli 2024 i Åmål uppsåtligen misshandlat **målsäganden Linnéa Bruce Holm** genom att spraya henne i ögon med pepparspray med smärta och sveda i ansikte och ögon som följd.

I vart fall har Per Svensson vid samma tillfälle uppsåtligen eller av oaktsamhet vid

myndighetsutövning åsidosatt för vad som gällt för uppgiften genom att, på ovan angivet sätt, bruka våld mot målsäganden i strid mot polislagen då det med hänsyn till omständigheterna inte varit befogat, nödvändigt försvarligt att bruka våld på sätt som skett.

Lagrum
3 kap 5 § och 20 kap 1 § brottsbalken
8 § och 10 § polislagen

FL: Förhörsledare Liselott Sellering
H: Misstänkt Per Svensson
Adv: Försvarare Peter Olsson

FL: Då sätter vi igång inspelningen. Klockan är 12.53. Vi har inspektör Per Svensson här.

H: Polisassistent.

FL: Jaha du är PA och sen så har vi advokat Peter Olsson. Vi har ju fyra stycken olika ärenden som du ska höras om. Och då har vi i alla fyra fall så gäller det misshandel och i andra hand tjänstefel. Och det handlar om Åmål och Bluesfestivalen där du var insatschef. Vi har ju FUK § 12 som innebär att du inte är skyldig att yttra dig om brottet eller på något sätt medverka i utredning av brottet. Där har vi den så du kan läsa den men så tänkte jag att vi har gärningsbeskrivningarna här så ni får läsa igenom dem.

Adv: Men då kanske vi kan få några minuter direkt och läsa igenom dem.

FL: Så då tar vi en paus.

Paus 12.54-13.05.

FL: Inspelning. Klockan är 13.05. Och nu har ni fått en liten tid att titta på gärningsbeskrivningarna. Vad har du för inställning till brottet Per, brotten?

H: Jag förnekar de brotten som är anförda i de här gärningsbeskrivningarna.

FL: Mm eftersom allting går ju in i varandra på något sätt. Det är ju en och samma händelse. Så om vi börjar med att du berättar om den här kommenderingen och hur du har upplevt vad som hände.

H: Ja, hur mycket vill du att jag, ska jag alltså, hur mycket kring-information vill du ha i detta då eller hur mycket fokus, alltså...

FL: du var insatschef. Hur mycket personal hade du under dig? Hur många besökare var det? Och sen hur var stämningen på plats?

H: Ja det var Åmåls bluesfest, jag var ju som sagt insatschef för den. Jag var på plats redan onsdag kväll. Då hade vi initialt en mindre resurs och sen fredag och lördag så hade vi en större polis, eller större vi hade fler poliser på fredag och lördag. Och om jag inte missminner mig så hade vi fem stycken alfaenheter som det heter som är ingripanderesurser. Och det är då minst två personer i varje enhet. Utöver det så hade vi, åkte jag ensam som insatschef. Jag hade en biträdande insatschef som också åkte ensam. Och sen hade vi ytterligare en polis, kommunpolisen i Åmål som åkte också ensam i en bil. Sen hade vi även sjöpolis på plats som hade båt utanför hamnområdet etc. Och utöver det så var det ju även polispersonal, ett stationsbefäl eller ett inne på polisstationen då som hade hand om arresten där inne.

Så jag tror jag har fått med den polisresursen som var ämnad och då på fredag och lördag, det här var ju fredagskvällen, då hade vi alltså den resursen som jag har sagt nu helt enkelt. Insatsens inriktning, det är ju att den här Bluesfestivalen ska kunna genomföras under ordnade former. Och jag hade satt en ganska gränssättande agenda för just att människor skulle få ha trevligt, de som har anordnat arrangemang och så vidare ska få möjlighet att göra det utan störningar i den mån det finns möjlighet. Individer då som har en annan agenda än att ha trevligt i Åmål under den här insatsen. Där fanns det tydliga direktiv från min sida att vi skulle agera mot de här för att arrangörer och övriga besökare ska få en trygg och säker upplevelse och att Åmål under den här perioden ska upplevas som en lugn och behaglig plats där vi då också ska bidra till att våldsbrott och annan brottslighet ska vara så låg som det någonsin kan.

Det var så inriktningen var i polisinsatsen. På fredagen här så var vädret tämligen gott på kvällen. Det var väldigt mycket människor i omlopp. Det är flera tusen människor som rör sig i den här egentligen ganska liten del av centrala Åmål där Hamngatan, som var skådeplatsen för det här ingripandet och den här krogen Blå som var kärnan till det hela, ligger. Det blir en genomströmningspassage på Hamngatan där för att själva det här bluesarrangemanget då som bluesföreningen i Åmål arrangerar det ligger från centrum sett då längre bort och då passerar man förbi naturliga vägen är egentligen att gå Hamngatan. När vi då på kvällen börjar se vart, vart det är platser som är mycket att göra så har vi ju krogen Blå. Där är det väldigt mycket människor. Det är även väldigt mycket människor på krogen som ligger bredvid där som ja nu står det tvärstill i huvudet på mig men.

FL: Skafferiet.

H: Skafferiet, precis. Den ligger bredvid. Och det här och Skafferiet så det drar väldigt mycket ungdomar och grejer. Vi har haft en del körningar från platsen där vi försöker ha polisresurs där nere hela tiden. Det har varit lite struligt på Skafferiet och vi har under den här hela helgen där så är det väldigt många omhändertaganden som sker av individer, både ur ordningsstörningsperspektiv, men framför allt att inskrivningsgrunden blir väl många gånger att de är har varit berusade och inte kunnat förhålla sig till övriga besökare.

Men när det här börjar tilldra sig det här ingripandet så befinner jag, min biträdande insatschef Marcus Grönros och en ordningsvakt som är, det är väl kommunen som har en bunt ordningsvakter som går i stan och där är det Joakim Nilsson, om jag inte missminner mig han heter. Vi tre står och samtalar på grova drag på Hamngatan eller på trottoaren någonstans i anslutning utanför Skafferiet där och jag försöker ha överblick över Skafferiet. Det som sker där och då är ju att min uppfattning är att vi är, det vi som är där på plats.

Jag har ingen bild, klar bild av att det är fler poliser där just då. De har åkt iväg av olika anledningar. Då kommer det fram någon representant från allmänheten och säger till oss att ja någonting i stil med, jag vet inte exakt ordalydelsen men jag tror att vakterna och så pekar bort mot Blå, jag tror att vakterna där inne behöver hjälp, säger de. Jag uppfattade på den här personen som det är nog stökigt där inne. Det var min uppfattning. Så vi tre springer bort dit helt enkelt. Och det är det som är där borta, det är ju att den här krogen har ju alltså en tämligen oorganiserad entré med en liten träpassage in i något staket eller någon form av passage i alla fall som inte är jättebred. Så det är besvärligt att, att ens komma in på stället för det står människor i hela entrén där, det är väldigt mycket människor och det är väldigt mycket människor även inne på den här krogen.

FL: Som jag förstår det så är det att man går in på ett ställe och går utifrån Blå på ett annat?

H: Det är mer än jag, min uppfattning är att det är en entré och där är det både in- och ut passage. Det har det varit i alla fall under kvällen tidigare, enligt min uppfattning. Men det är möjligt att jag har missuppfattat eller någonting.

FL: Jag var inte där så...

H: Nej, men min min uppfattning var att det var den här något smala portalen och där att de då tidigare under kvällen hade fått att de behöver ha liksom någon, någon rim och reson på den här kön då om man säger så men men min uppfattning är att det var ganska ostrukturerat. När vi tar oss in på innanför den här entrén då så.

FL: Här har jag en karta om det kan vara till någon hjälp.

H: Nu hade de ju också, ska se vad den kartan visar.

FL: Här har vi en karta och sen har vi

H: ja, det här är bara uttaget från Eniro eller? Nej, men jag tänker att den här entrén där den är ju uppskattningsvis, de har väl det här området till sig innanför någon form av staket motsvarande så att jag vill ha det till att den här öppningen den är här någonstans. Som jag som jag minns det nu.

FL: Du visar vid någon asfaltsplan ut mot Hamngatan.

H: Ja, för här är ju själva byggnaden då och sedan hade de ju på något sätt annekterat den här ytan då de hade satt upp staket runt. Jag vill minnas att det var staket så här sen kom ju den här gräsmattan och med träd och grejer och så. Men någonstans så här upplever jag att den här, jag förnimmer mig något rött trä-arrangemang som en liten port eller någonting, hur som helst. Vi har ju vart här borta, så vi har ju löpt och bort hit och sedan tränger vi oss igenom de här människorna som helt ostrukturerat står här och kommer innanför den här och någonstans innanför, antingen i eller alldeles i anslutning till innanför, så är det en man som är väldigt aggressiv, står och skriker och jag upplever det som att han i grova drag får hållas tillbaks av människor runt omkring honom som jag uppfattar som bekanta på något sätt till honom. Väldigt aggressiv. Skriker och gapar och liksom ska framåt.

FL: Hur såg han ut?

H: Det var ju, det var, han blir ju omhändertagen sedemera uppskattningsvis 55 till 65 år, ganska lång, upplever att han var längre än mig. Hade vissa. Jag kommer till det sen men jag ja, jag agerade ju mot honom. Det i sig var ju själva upprinnelsen till det som jag hamnar emot de här andra personerna här sen då men det är jätterörigt och det är människor. Den här mannen är jättearg, aggressiv. Det jag ser mer när jag tittar in där och det är ju flera ordningsvakter som är i handgemäng med en individ. Ganska om, vi släpper bilden där, relativt en bit in, men ganska rakt innanför den här portalen. Det är ju det den här aggressiva mannen då riktar sin sin uppmärksamhet mot de här vakterna som håller på och försöker, ja de brottas med någon där helt enkelt, men det är ganska våldsamt upplever jag, som inget, och det är det jag har min uppfattning är ju att min kollega Marcus, polisen biträdande insatschefen, han och den här ordningsvakt Joakim de tar ju sig fram för att biträda de här ordningsvakterna sen har jag ju, sedan var det ytterligare ordningsvakter och då jag tror det var i alla fall fyra ordningsvakter.

Det var ju något mer som pågick där inne med ytterligare ordningsvakter som jag inte riktigt har grepp om vad det var men det var också stökigt så att jag kan inte säga hur många

ordningsvakter som ingrepp i situationen rätt innanför och de andra ordningsvakterna. Men jag i min tur väljer ju att med tanke på den här trånga inpassagen och den situationen som är i entrén där att jag måste få bort den här aggressiva mannen helt enkelt. Så går vi fram och han är ju i min värld inte kontaktbar. Får ingen kontakt med honom skriker jag polis att han ska lugna ner sig eller något motsvarande. Jag vet inte exakt vad jag säger ja att han ska gå ut ut på gatan helt enkelt. Han fortsätter sitt agerande och trots att jag står framför honom och väldigt nära inpå så lugnar han inte ner sig. Jag bestämmer att han ska ut härifrån varpå börjar knuffa ut honom med en sån bågspännare eller motsvarande som vi har och jag får jobba ganska mycket med honom faktiskt för att jag upplever att han är längre än mig och jag får kämpa ganska friskt för att få ut honom över huvud taget ur entrén genom det här folkhavet.

FL: Vad gör de andra poliserna, får du assistans?

H: Nej jag har ingen assistans i detta läge utan jag är helt själv.

FL: För att?

H: Hur menar du?

FL: Vad beror det på att ingen assisterar?

H: Det finns inga mer poliser där och då utan den polisen som fanns han sprang in ihop med ordningsvakten så jag arbetar ut den här mannen i alla fall på gatan och han är så agiterad så jag ser ingen annan råd än att han ska omhändertas utifrån att han dels att jag upplever honom som påverkad men han är jätteaggressiv och han ska omhändertas. Jag har kommit förbi alla de andra stegen, han lyssnar inte på mig och får skju, knuffa ut honom och använda ganska ansenlig kraft för att få ut honom. Till slut faller han i marken och blir sittandes typ på rumpan. Då har vi alltså arbetat oss ut på Hamngatan.

Vi har ju då tagit oss, om vi säger att jag har ryggen inåt och höger mot centrum till i Åmål en bit. Där har jag honom och det, om jag är på trottoaren eller om jag är precis. Jag vågar inte säga det i alla fall men vi är på vägen, inte allt för långt ifrån den grönytan som är precis bredvid. Det här är det här är en jätterörig situation. Jag upplever ju inte att jag har med mig någon kollega där och då. Att jag är i den här situationen är ensam. Det kommer fram människor mot mig när jag har fått ner honom på marken där jag skriker att de ska backa. Det är ju en situation som är väldigt farlig för en polis att själv befinna sig i den situationen med den dynamiska att det är så mycket människor. Jag har ingen chans att, i detta läget att ha kontroll på att jag inte blir angripen och blir jag angripen i det läget så då löper jag i risk att både bli skadad, bli av med min utrustning och så vidare. Det är det. Det är en del av det. Det i sig är en stressande situation. Jag har varit i liknande situationer innan, men jag blir väldigt fokuserad i det här skedet på det jag gör och försöka få folk att hålla avstånd för avståndet är ju borgar ju för min möjlighet att att att parera ett eventuellt angrepp eller en fritagning eller vad det nu månde vara eller lika sånt om man kastar någonting.

Har ju varit i flera sådana situationer innan där man börjar få saker kastade mot sig och så där. Samtidigt om man säger så så är det ju det här ju på Hamngatan nu. Vi har det här flödet med människor. Vi har ju den här röran som på något sätt, möjligtvis så att man kan klassa det som en kö eller människor som står osammanhängande utanför. Sedan är det ju X antal individer som på något sätt väljer att komma fram. Trots mina uppmaningar, jag försöker väl skjuva undan människor där också. De lyssnade absolut inte på mig det blir ju på något sätt, en del vill nog ha med sig den här mannen därifrån och jag upplever att jag hela tiden ansatt av personerna när jag befinner mig där. Vad händer sedan då. Jo.

FL: Du sa att du fick ner honom på marken?

H: Ja nejmen jag bågspänner honom framför mig ut där på något sätt och i något läge där med de här bågspännarna så faller han bakåt eller liksom snubblar till eller någonting så att han ramlar till marken där då och då ökar ju min, i det läget har jag ju bestämt att han ska omhändertas helt enkelt.

FL: Det var han som var han som stod i entrén? Precis vad sa du. Hur såg han ut.

H: Jag vet inte hur han såg, ja relativt lång.

FL: Var han lite kraftigare och hade någon vit t-shirt på sig kanske? Jag har sett filmer på nån man som sitter ner.

H: Att det är fullt möjligt, det vågar jag inte uttala mig om men det var en rejäl karl helt enkelt. Jag fick jobba med han och jag tycker att jag kan ta för mig lite grann. Men att han var i 60 års åldern give or take. Men någon närmare beskrivning på honom än att han var längre. 60 års ålder. Det kan jag inte. Jag kan inte ge. Men han blir ju sittande på, och då och då, jag vill ha det till att vi är på asfalten i alla fall. Och som sagt. Och saken är ju den i detta läget att har jag kommit in i den här situationen där jag ser att det är ganska våldsamt inne på krogen. Den här mannen är tämligen aggressiv när jag får ut honom på gatan och jag har ingen aning om vad det handlar om.

Många gånger i jobbet när vi inte vet bakgrunden till saker om jag åker till ett apotek där det står en narkotikapåverkad person med en kniv och ska råna apoteket då vet jag vad jag ger mig in på. Jag vet att det är en person jag vet att han har en kniv och så vidare. De här situationerna när man inte har förståelse för. Man kastas in i något man har inte förståelse för vad var orsaken till den här aggressiviteten hos människor. Där uppenbarligen vakterna får kämpa med någon eller flera inne på krogen. Jag får kämpa för att få ut en vuxen människa som är väldigt aggressiv. Det gör ju att jag har ingen klar bild av vad är det här? Det kommer fram massa människor som jag upplever som vill på något sätt ha loss den här mannen som som sitter ner så på något sätt får jag en känsla av att han har ju varit arg och det är min upplevelse. Jag kan inte säga exakt vad den grundar sig i, men det är det som han på något sätt verkar ju känna.

Kanske möjligtvis de här andra personerna eller är i delo med ordningsvakten. Det kommer fram människor som förefaller då till det känna den här mannen när han sitter och börjar ta i mig och så vidare och lyssnar inte på och jag får skjuva undan människor. Det gör att jag har en känsla, jag har definitivt ingen kontroll på situationen. Jag vet inte vad det handlar om. Jag vet inte hur stort det här eventuella sällskapet är. Det är väldigt mycket osäkerhetsfaktorer. Det är ju någonstans, jag vet inte exakt tiden, men jag har för mig att det var bortåt midnatt någonstans. Men det är det. Det framgår säkert någonstans. Men ljusförhållandena var ju också sådana att det var ju det var en sommarkväll i juli så det är ju också lite skummare belysning, även om jag har en belysning så att jag ser men det är ju givetvis en skillnad på den belysningen och en dagsljus-situation. Det är väldigt mycket faktorer som, som gör situationen väldigt farlig i min bild. Just att jag är tämligen ensam och att jag inte har kontroll på situationen och så alla de här människorna som på något sätt rör sig runt mig i olika grad.

Någonstans i detta så så så, jag har svårt att exakt minnas i vilken ordning och saker skedde här. Jag tittar på gärningsbeskrivningarna här nu och så vidare. Det här sker. Jag upplever att det här sker under en tämligen begränsad. Det som sker nu efteråt nu då tills den stunden där jag upplever att vi egentligen har kontroll på situationen och att det har kommit så pass mycket polispersonal så att vi kan landa ner i att man nu har tagit bort de här människorna

som på något sätt har bidragit till hela den här situationen. Det är ju egentligen till den situation där. Där jag pepparsprayar och utdelar slag för att få ner, rimligtvis en utav de här som är med i som målsägare här då. Efter den situationen så upplever jag ju någonstans att där får vi någon form av hygglig kontroll på situationen så att det här tidsförloppet från det att han sitter på backen där och jag sedan börjar agera mot de här människorna som jag har använt min batong mot det uppfattar jag ju som en tämligen kort tidsförlopp. Men jag försöker ju freda mig och få bort de här människorna för att anser att de dels att de genom sitt beteende bidrar till den väldiga röra som är på plats (ohörbart)

Det är en osäkerhet för min, för mitt ingripande och min säkerhet och även att jag får ju stöttning sedan att omhänderta den här mannen. Att han man tar över honom och när man, och på något sätt jag, jag kan lösgöra mig lite mer från honom det är då jag börjar och ska ta bort de här individerna som är alldeles för nära ingripandet. Och då är ju jag polisklädd jag har reflexväst jag har båtmössa på mig så att det torde vara ganska uppenbart att jag är polis. Jag har ju under stundom skrikit att folk ska backa och så där under ingripandet. Och nu ska jag då börja arbeta så att få bort människor för att vi ska ha en säker arbetsmiljö och få bort de här människorna som bidrar till att vi inte har kontroll på situationen. Då är det ju flera personer här som jag väljer att skrika och knuffa på och sedan utdela batongslag för att jag ser det som nödvändigt att de här människorna behöver bort från platsen helt enkelt. Och där använder jag ju batong mot flera personer. Det var väldigt, väldigt rörigt.

Det var även när jag satt och avrapporterade dagen efter, få ner det här konkret i våra avrapporteringssystem det är inte helt enkelt, helt enkelt. Det här gick ju väldigt fort jag var tämligen pressad. Givetvis är man ju stressad, ett påslag under den här situationen, givetvis så jag agerar emot flera personer, utdelar batongslag, upprepar ju batongslag. När jag upplever att jag inte har fått verkan på batongslag. Jag vet att någon individ under pågående eller bestämt slag flyttar ner sin arm så att jag förmodligen träffar någon del av armen. En av de här individerna som jag inledningsvis agerar mot dyker ju upp sedan igen som agerar mot flera gånger, varpå den sista gången då att jag använder pepparspray och omhändertar honom helt enkelt, själv. Jag har ju bedömt här under resans gång att samtliga de här individerna har ju genom sitt agerande och så vidare och den situation som råder på platsen av en väldig massa faktorer har gjort sig, ja det är rimligt att de ska omhändertas helt enkelt.

Jag är ju i en situation där jag inte har, hade jag haft polispatruller som hade stått bredvid mig som jag hade kunnat göra så här och jag bara ta han, ta han hade jag bara sagt då men jag finner det nödvändigt i den här situationen att få för att vi ska få åter få kontrollen på platsen. Att göra det här ingripandet och därför väljer jag att, och det är baserat egentligen på ett val jag gör att försöka skapa det här utrymmet och säkerheten och då, då, ja, jag agerar mot flera olika personer och flera av dem försvinner ju undan sedan helt enkelt.

FL: Vad är syftet, du säger att du utdelar flertalet batongslag och sprayar flera? Vad är syftet med att göra det?

H: Nej men dom.

FL: Vad vill du ha för konsekvens av ditt handlande där?

H: Det är ju att få. Dels är ju flera egentligen delar på det här, men framför allt är det ju en säkerhetsaspekt att få det här utrymmet för oss och genom att inte hörsamma de tillsägelser att flytta på sig så, så även, och jag vet inte vad de har för agendor. Så säkerheten är ju en stor del i detta. Sen, sen är det ju också den här delen att som jag sa i början här att jamen insats, på hela polisinsatsen är ju en insats där människor som ska kunna ha det trevligt och så vidare. Min bild av det här är ju att de här människorna här ska ju omhändertas utifrån sitt

agerande eller icke agerande på platsen och därför det är som jag säger jag ser det som nödvändigt att få få löst det här och få det här utrymmet att få undan de här människorna och i den bästa av världar kunna omhänderta dem. Så det är det var en anledning till att eh använda...

FL: Men när du går själv och liksom säger till någon att du är avvisad och slår med batongen och sprayar. Då är syftet att få bort människan eller?

H: När man har syftet är det som man säger är att hade jag haft möjligheten och det blir möjligheten blir ju begränsad för att jag skulle kunna brotta ner första bästa människa. Sannolikt skulle jag lyckas få ner personen på marken men då befinner jag mig ju ytterligare i en ganska prekär situation därför väljer jag ju att på något sätt kan jag få dem bort till att börja med. Så fort jag får en ansenlig resurs så kan jag peka på, har jag slagit dem så ökar också incitamentet för att slaget kanske gör att de faller omkull. Att personen i så fall utgör ett mindre hot mot mig eller ingripande kolleger i övrigt.

FL: Så du upplevde det här som en nödvärnssituation då, att de var ute efter dig?

H: Ute efter mig, det här är en sådan rörig situation så att det är ju ingen som har stått och hotat och slår mig på något sätt va, att jag är i en sådan situation. Men om jag som polis är kraftigt utåtagerande skriker att någon ska backa eller gå därifrån, jag vet inte exakt hur jag uttryckte mig men jag upplever att jag har man bör ha uppfattat att man ska flytta på sig. Om en människa då av någon anledning väljer att inte hörsamma det. En sådan person. För vi har ju, till saken hör, för att det är en väldig massa människor på den här platsen som tar ut ett avstånd och låter det här ingripandet ske. Så är det några individer som inte gör det av för mig oklar anledning. De här personerna genom att inte hörsamma skrik, tydliga anvisningar, bågspännare och så vidare. När de inte lyssnar på mig. För mig blir det en person som är, vad ska den här personen ta sig till. Sedan, så nödvärnssituation ja, det är en farlig situation. Jag har människor som har kraftigt avvikande beteende. Jag upplever de här människorna som påverkade.

FL: Påverkade av något annat än alkohol eller?

H: Jag vet inte vad de är påverkade av. Jag känner ju inte de här människorna, men jag upplever de som påverkade. Det de de har ett beteendemönster än normalt sett om en polis går fram och knuffar till någon och skriker. Men när folk är påverkade så beter de sig på ett annat sätt upplever jag. Så jag ser dem för mig är de här, när det blir X antal sådana här individer som är runt omkring en det blir en väldigt farlig situation. Jag vill ju verkligen få undan de här människorna och i den bästa av världar vill jag ju omhänderta dem. Jag ser det som nödvändigt i den situationen att agera mot de här personerna för att vi ska värna om våran säkerhet och säkerheten för de vi ingriper mot och omhändertar och att vi ska kunna återställa ordningen på platsen också.

Så det är flera aspekter där man för mig är en absolut en farlig situation. Och sedan nödvärn eller inte nödvärn ja det är, det är ett sammelsurium av olika aspekter som jag ser i den här situationen, dels den generella ordningen. Jag har en orolig situation som upplever är. Jag upplever att det är en eskalerande situationen, den lugnar ju inte ner sig. Det kommer den ena efter den andra och när jag agerar sedan i förlängningen i det här då från det att jag liksom har gått ifrån den här sittande mannen så så kommer ju också människor och går fram mot när jag är i ganska tajta, ingripandesituationer. Det också föranleder i något läge där att jag använder pepparspray.

FL: För om vi tar den första målsäganden då Linnéa. Hon berättar att de står i kön och det är

mycket folk och det är ju för att alla ska tydligen swisha när de ska gå in på Blå. Och så står hon med sina väninnor som är 18 års åldern allihopa. Och sen så hör de hur "polis flytta er" och då försöker alla flytta sig för att det är en. Det är så trångt, men alla försöker flytta sig och då sätter du bara, sprayar henne rakt i ansiktet fastän hon försöker flytta sig.

H: Ok, jag vet inte vem Linnéa är. Och jag vet inte.

FL: Du har skrivit en RAVA på henne. Okänd kvinna.

H: Ja, och det är vi säkra på att det är den kvinnan jag har skrivit RAVAn om så att det inte är en sekundär kontaminering eller någonting, utan är vi säkra på för ja fö jag har ingen aning om vem Linnea eller exakt i vilken position. Hon var inte den första som jag agerade mot, till exempel.

FL: Du har skrivit här i RAVAn.

H: Den här kvinnan som jag skrivit i RAVA om man säger så. Jag vet att jag har pepparsprayat en kvinna i ansiktet det är jag fullt medveten om men men men det upplevde jag som en bit in i den här processen att jag hade agerat mot andra då med batongen först det är det som jag minns det nu.

FL: Hon ser hur ingripandet emot den här större mannen går till också då sen att det är lite tumult där och sedan att han blir sittande där och hur vakterna.

H: För den här kvinnan som jag har skrivit om som jag har sprayat henne upplevde jag ju att i någon av de här situationerna när jag är inne och agerar mot ja jag kan inte säga för det är alldeles för rörigt. Det är fyra månader sedan eller vad är det? Så är det en kvinna och det är den kvinnan jag har beskrivit i min avrapportering. Sedan om det är Linnéa eller inte, ingen aning, för som sagt, jag har ju inget ID på den personen i och med att den här kvinnan ja försvann ju ur min horisont efter det här.

Jag uppfattat OCn fick avsedd effekt och det som är med henne. Det är ju att när jag är inne och är där, där känner jag mig för det, jag vet inte exakt var jag är i detta, men där upplever jag att en kvinna kommer fram och jag uppfattar det som att hennes agenda är att lägga sig i det jag gör just där och då därför ser jag ingen annan. Då har jag ju pepparspray i ena handen och på batongen i andra handen och jag vet att jag sprayar en kvinna rätt i ansiktet, men jag uppfattar att hon är rätt på väg rätt fram och hon lyssnar inte att hon ska backa därför pepparsprayar jag henne rätt i ansiktet. Jag tror att hon ska komma fram och lägga sig i, ge sig på mig. Man kan ju se det på många olika sätt. Så att men det gör det vill jag med bestämdhet hävda att den här kvinnan sprayas för att jag upplevde att hon är rätt mot mig. Den här tajta, ingripande situationen och där har jag inget annat utrymme att freda mig än att spraya henne helt enkelt.

FL: För vittnena som står där i kön och Linnéa själv berättar att de hörsammar "polis flytta er" och sedan försöker alla flytta sig och försöker springa undan men hon blir sprayad ändå. Hon säger att, står i kön och från ingenstans så hör man poliser ropa "polis ur vägen" "akta er" i något i den stilen och sedan så att de kallar de här männen för gubbarna. Den som ni ingriper emot och sedan så "försvinn härifrån" i väg, bort typ och folk börjar springa från stället och liksom aktar sig och backar undan. När vi ska springa iväg och bakom lite så att man inte är i vägen så kommer jag inte så långt innan jag blir pepparsprayad av polisen.

H: Min bestämda uppfattning är att hon har varit på väg mot mig och jag har sett det som att hon ska antingen angripa eller lägga sig eller frita eller något motsvarande, liksom så att jag

behöver freda mig för hon henne. Jag vet ju att det är som jag sa förut, att det är x antal personer som har ett fullständigt normalt agerande i detta. Men men beträffande den här kvinnan som jag har skrivit om i min våldsanvändning så så är min bestämda uppfattning att jag ansåg eller upplevde att hon var på väg rätt mot mig. Därför blev hon sprayad helt enkelt. Ok jag har inget och beträffande hennes version i övrigt är så jag, jag kan inte, utan hon dyker upp och upplever att hon är på väg mot mig. Jag känner att där och då finns det inget utrymme för att göra något annat.

FL: Mm. om vi tar nästa här då för om man tittar just det du sa att du avrapporterade nästa dag då eller inte på natten när ni kom in?

H: Nej, jag vill minnas att jag måste väl framgå av mina protokoll tänker jag när de skrevs. Jag vill minnas att det var antingen på dagen efteråt eller nästa kväll då på lördagskvällen på något sätt. Jag kan ha suttit på dagen, ja jag minns inte exakt när jag skrev det man som insatschef där så kunde jag inte gå in och sätta mig för det här det tog en ansenlig stund att avrapportera det här. Jag kan inte gå in och sätta mig direkt efter händelsen på något sätt, så det skedde i efterhand.

FL: Ja men jag tänkte när passet var slut?

H: Nej, alltså. Jag hade jobbat väldigt många timmar och att sätta sig på övertid där det är inte bra.

FL: Nej det blir inte bra.

H: Nej, jag tror inte det så jag vill minnas att jag på, antingen på dagen när jag hade vaknat sedan, för jag bodde ju där uppe eller så att jag tidigt på nästa arbetspass att jag skrev den här dokumentationen. Det framgår ju på protokoll när jag skrev.

FL: Hade ni någon? Något sådär eftersnack, man inte debriefing kanske, men hade ni någon, något uppsamlingsheat sedan hela insatsen? Hur det hade funkat och hur folk upplevde det och de andra poliserna?

H: Vad tänker du? Efter den här händelsen alltså...

FL: men ibland så eller man har ju en utsättning inför.

H: Utsättning hade vi ju varje dag

FL: men sedan så ibland så kan man ju ha en liten återkoppling att alla inblandade diskuterar vad gick bra, vad ska vi ändra till nästa års festival? Eller om ni pratade någonting sånt?

H: Samtliga gruppchefer i de här enheterna hade ju uppdrag att inkomma med, och även att alla och envar givetvis fick inkomma, vi hade liksom ingen sittning så att vi hade utsättningarna. Flera gruppcheferna var ju med kanske ett par dagar och så där och flera av medarbetarna var ju också med och där gavs det ju utrymme för återkoppling och även uppnådde det för att som man nu har det har funnits utrymme för återkoppling. Vi har inte haft någon regelrätt total genomgång med samtliga poliser, liksom där man. Vad tänker du?

FL: Jag tänker att ingen annan polis har använt någon något våld. Det är skrivet sju stycken RAVA rapporter och alla har du skrivit. Vad tänker du vad det beror på?

H: Ja en stor anledning till det här är ju att i det här tidsspannet som är här på den här platsen

så var inte det särskilt många andra poliser på plats och de poliserna som var på plats de blev ju i anspråkstagna till det här som jag uppfattade det sen som LOBarna som kom inifrån Blå för där tror jag det var åtminstone ett par omhändertagna. Han mannen på backen blev omhändertagen och sedan blev ju även han den ena av dem som jag agerade mot omhändertagen. Så där går det ju åt ganska många poliser. Jag vet att det kom ju poliser löpande, den här händelsen men då var ju förloppet över så att säga. När jag får ner en av de här jag agerar mot och beskrev förut att jag återfår kontroll. Jag uppfattade som att vi har kontroll på situationen.

Då upplever jag fortfarande att det kommer poliser till platsen utav de här enheterna för de har varit utspridda i Åmål på olika platser, vilket gör att de kommer inte i en klump om man säger så. Det här agerandet som är det sker ju i ett tidigt skede sedan handlar det ju också om givetvis erfarenhet som polis. Det är säkerligen inte så att alla poliser hade valt att kliva in i den här situationen själv, så som jag gör. Jag har jobbat som polis i x antal år och jag har varit i våldsamma situationer förut. Det är ju ett val jag gör för att frambringa de effekterna som jag ville ha, att kliva på, om att kliva på menar jag ju att ordna den här säkerheten och det är helt enkelt att när man är en, när man är, i de bästa av världar hade jag ju haft en bunt poliser med mig då hade ju inte den här situationen sett likadan ut då hade vi kunnat lösa det på ett annat sätt. Så att anledningen till att svara på frågan om det är ju att jag var egentligen jag som agerade mot de här individerna. Det var inga fler poliser som agerade mot de här personerna för att det fanns liksom ingen polis där som jag uppfattar som kunde ianspråktas till det helt enkelt.

FL: Den här mannen som hamnade sittande på backen, var det någon som stod eller som hade koll på honom eller lastade man in honom sedan i en bil eller hur länge blev han sittande där?

H: Ja i den här villervallan så, jag vet faktiskt inte, jag kan inte säga det fullt ut nu, jag minns inte exakt vad som hände. Jag vet ju att jag vid något läge fick en möjlighet att börja agera mot dem som jag upplevde var alldeles för nära oss och så vidare. Och då och där är det väl rimligtvis så att men jag vet inte det fullt ut vilka poliser eller ordningsvakter som kommer och biträder i så fall med den här personen. Men det är det han blir ju sedermera in förpassad i ett polisfordon.

FL: Jag tänkte du sa att han var så oerhört aggressiv så att du måste verkligen få bort honom därifrån?

H: Ja, och det var ju sedan han väl hamnade på asfalten där ute då hade han ju då då var han ju inte lika utåtagerande längre, utan han var ju under resans gång och sedan efter han föll i backen där såg så var det ju så att jag behövde ju inte bryta ner honom och sätta på handfängsel på honom utan då satt han där på något sätt. Han var ju aggressiv in i initialskedet och jag fick ingen kontroll på honom, sedan när han hamnade på marken så vet jag inte hur aggressiv eller inte han var, för då hade jag liksom då hade jag tillräcklig kontroll eller vad man nu ska säga på honom.

FL: För sen så har vi nästa då som heter Christer och han är svåger till den här stora mannen som hamnade på backen och han förstod inte varför den här mannen, han hette Olle, varför Olle satt på marken för som han uppfattade så det var lite vakter och det var lite poliser runt omkring. Men varför sitter Olle där? Så han gick fram och skulle försöka hjälpa honom upp bara och då blir han slagen på handeln utav dig då. Kommer du ihåg den händelsen?

H: Nej, alltså namnmässigt har jag ingen aning om. Jag har beskrivit att det är x-antal människor som kommer fram och inte hörsammar att hålla avstånd helt enkelt och som vill, jag har också sagt att jag upplever att det är personer som vill få med sig honom och så

vidare. Men det är ju ingen i detta skeendet som lyssnar. Och vad sa du hette han Christer? Var han med inne från början när jag började agera mot den här mannen på marken?

FL: Nej

H: nej, nej, jag har ju han han han. Hans agerande jag vet inte vad jag ska säga. Nej, han ska inte fram till honom och göra någonting om honom överhuvudtaget för han är omhändertagen och han, det är inte det att jag inte har varit tydlig mot de personerna som jag upplever att jag försöker vara så tydlig jag kan där, men det är min upplevelse. Det så som jag vill minnas det i alla fall.

FL: Mm, nej för han blev slagen så över handen. För protokollet så visar jag en bild på en skadad hand.

H: Jo, när man har har har batongslaget tagit där så förstår jag att han har fått någon form av blessyr givetvis, det är ju ett metallrör vi använder och slå med så att.

FL: Men som sagt, anledningen till att du inte omhändertog eller grep honom var för att du upplever som att du var själv, så att du inte hade möjlighet utan ta bort folk liksom?

H: De här personerna som jag har agerat mot här, jag omhändertog här en av dem i slutändan som man kunde genomföra omhändertagandet. Hans agerande på platsen där Christer med tanke på den tydligheten och beteendet där så hade han blivit omhändertagen om jag hade haft möjligheten att ha haft poliser där och sedan exakt vad som hände jag kan liksom inte säga det nu. I vilket ske, Var hur många sekunder hade det gått från honom landa på rumpan? När kom han? Vilket håll hade jag min blick då, hade jag skrikit just till honom eller hade jag skrikit? Jag kan inte redogöra för det här för ja, ja, ja....

FL: nej, det förstår jag.

H: Det är jätterörigt och man är i den här situationen så är det ju, man försöker ha 360 graders koll runt omkring sig och det är ju mission impossible. Samtidigt som det då kommer fram människor. Det rör sig hela, hela tiden och flertalet av de här individerna som kommer nära lyssnar inte.

FL: Och sedan har vi ytterligare en som heter Patrik

H: Den här Christer då som vi pratade om, han är med här i gärningsbeskrivning? Där står det Christer precis. Gärningsbeskrivningen där ja.

FL: Patrik går förbi Blå och så ser han en person som han känner "flyga ut på gatan" och då går han fram och frågar vad som händer och då blir han slagen i knävecket plus på armen. Och han säger att du "jagar" honom. Då har du skrivit i din RAVA att i samband med omhändertagandet av LOB lägger sig flertalet personer i ingripandet och att jag utdelar slag med min batong mot flera individer, individer var varav en man i 50- 60 års åldern, slag riktas mot övre delarna av ben eventuellt kan arm ha träffats då mannen försökte värja sig för slaget. Det var det du sa någon gång i inledningsvis av förhöret också eventuellt att någon…

H: jag minns att någon under påbörjat slag men jag kunde liksom inte backa på det slaget. Får en arm emellan, jag riktar, våran träning och så som vi är lärda att slå mot de stora muskelgrupperna det är ju mot överarm mot lår och jag är ju högerhänt. Jag har min batong i höger hand så att jag träffar ju vänstersidan på dem jag slår om jag nu har fått in de slag som jag har tänkt. Ja så att...

FL: För han Patrik berättar då att han och hans fru går utanför restaurang Blå på trottoaren och det är mycket folk och helt plötsligt ser han en person som han känner som flyger ut baklänges rakt ut på gatan och att han går fram frågar vad som händer och då svarar den här Olle då att han vet inte. Då sträcker han fram en hand och säger jag ska hjälpa dig upp. Där och då ser han inga poliser i anslutning till det här och sedan plötsligt så hör han någon bakom sig som skriker någonting "vad fan håller du på med" sedan känner han bara ett batongslag på låret och sedan så att polismannen då, du, skriker "backa" och han backar och på väg ner någon slänt ner mot vattnet och du går efter honom skriker "du är avvisad" och sedan slår du ett slag till då som träffar över armen. Mm så det är som du säger att du uppfattar det som att han skulle frita den här personen då?

H: Jag och någonstans i detta så vill jag fortfarande hävda att det är jäkligt rörigt. Jag har honom på backen och jag försöker ju få undan människor vilket gör att när jag är på den här punkten där han sitter så rör jag mig för han sitter ju still. Han sitter still men han kommer inte kunna resa sig och springa med enkelhet är min bedömning. Därför vill jag ha det till att jag rör mig lite runt omkring honom också. Man är gummibandad alltså jag är inte långt borta ifrån honom. Min bild är ju att jag är med honom eller i anslutning till honom. Jag försöker få folk att hålla avstånd och de här personerna kommer fram och lägger sig uti och som han väl själv säger ska försöka hjälpa honom upp och så vidare. Någonstans va jag avbryter ju det här. Min uppfattning är ju att de här människorna är berusade, de lyssnar inte, hade de här människorna varit nyktra så är min uppfattning att det hade sannolikt aldrig hänt.

FL: Fast han säger att han är på väg därifrån men ändå fortsätter du att jaga att slå ännu mer.

H: Att jag har utdelat ytterligare slag mot dem det är ju för att jag anser inte det här med slänt nedåt vattnet och så vidare, jag känner inte riktigt igen det och det är möjligt att, jag vet ju att den här händelsen är filmad i någon grad och exakt. Jag känner inte igen det här med slänt och det är möjligt att det är så men om jag vill ha bort en person från en plats då vill jag ju att det är på något sätt. Det måste ju gå hem. Det måste ju antingen, och det är som jag säger, alla de här människorna finns det ju en grund att omhänderta enligt vad jag själv anser och att jag springer efter och utdelar ett slag till det jag upplever att jag inte fått jag inte fått effekt på det jag vill som ska ske.

FL: Patrik har ju på baksidan av låret jätteblåmärke och han är på väg därifrån. Så du slår honom när han är på väg därifrån.

H: Vet du det?

FL: Han säger det.

H: Nu sa ju du det. Men om jag använder min batong så här, nu har jag ju ingen batong. Om jag slår med den. Så blir det om du står framför mig och jag gör så här. Då kommer batongen.

FL: Den viker sig inte runt benet. Det är en piska i så fall.

H: Ja men den träffar ju, en tendens till baksidan på benet beroende på vilken vinkel och så vidare jag kommer in i. Är det ditt antagande att jag har slagit honom på baksidan? Du säger då återigen att den inte viker sig

(Samfällt tal.)

H: Jag vet ju att batongen inte viker sig runt benet. Jag vill ju hävda att jag har slagit honom

framifrån eller att jag åtminstone är på sidan av honom och att batongslaget när jag gör det. För ska jag träffa utsidan på benet eller var tycker du att träffen ska komma?

FL: Jag vet inte vad du syftar eller var du vill träffa.

H: Vi ska ju slå på stor muskelgrupp och det har träffat stor muskelgrupp. Sedan att återigen när man slår med batong på någon och jag gör så här då kommer min batong komma i den här riktningen när han träffar.

FL: Du visar snett uppifrån och ner.

H: För annars måste jag slå till, för slaget är sådant här i någon grad eller på något sätt så här ner för att få kraften i slaget. Batongen är ju ett instrument som som det är ju inget trollspö som ger önskad effekt va. Det är helt avgjort inslagskraften på personen men att batongen går in och träffar till del baksidan av lår. Beroende på om personen är rätt framför eller om jag står något här. Ju mer jag står utåt sidan, ju mer kommer ju det här slaget komma in på baksidan av låret med framdelen på batongen. Om en person då dessutom kanske gör en vridning samtidigt eller någonting det här, nu pratar vi ju teknikaliteten här men jag har ju. Han har en träffskada på sitt vänstra ben förmodar jag att det är va. Jag ser inget konstigt i att att den bilden är. Jag kan inte säga mer. Jag har min upplevelse att jag har personen framför mig när jag slår eller på något sätt, men batongen och det kan, får man väl göra rekonstruktion på då var träffade beroende på var en polis står och slår hur hur mycket på sidan runt baksidan kommer batongen in? Det är ju ett vitt streck i mitten på bilden. Jag vet inte om det kan vara själva batongen eller ja, ja jag är ingen rättsläkare.

FL: Nej, precis. Det får en rättsläkare titta på i så fall.

H: Men ja, jag har ju slagit med min batong och jag har siktat där jag är lärd att sikta och jag har ju inte, min upplevelse är definitivt inte sådan att jag har sprungit efter någon och slått någon när han har ryggen åt mig, för det skulle innebära att jag skulle behöva springa upp, för att få en, nu upplever jag att ganska bak på låret där va, bilden var ju ganska på baksidan av låret. För att få den träffytan att springa och slå någon bakifrån, då behöver jag springa upp på sidan av personen och mer eller mindre springa bredvid personen och slå för att få, om jag ska visar jag dig här, jag förstår att inte syns på inspelningen, men om vi säger att en person står här och så ska jag få en anslagsträff med sidan på min om det här är batongen. Om jag ska träffa benet här så då behöver jag stå här.

FL: Du visar att du har din vänstra sida vänd mot personen i så fall.

H: Ja, för skulle jag stå så här nu och slå. Om man inte pratar ultimata förhållanden här, då skulle min batong komma tämligen rakt på den här personens baksida lår och. Så skulle jag springa efter någon och slå. Om någon springer framför mig och slår. Då ser det som väldigt svårt, för det skulle innebära att någon person är framför mig nu. Jag har inte slått så här. Jag garanterar att jag inte har slått så här.

FL: inte backhand?

H: Nej utan jag har slått, jag är dålig på tennis men fore hand då eller vad heter det? Sånt batongslag för jag höjer min batong för jag är lärd eller tränad av att ha batongen så här i avskräckande syfte och när vi ska slå då så är det mot muskelgrupperna så att träffa baksidan på hans lår det skulle innebära att jag skulle stå så som jag visade. Men nu pratar vi teknikaliteter här och liksom det finns ju filmer på det här, så det borde vara framgå på de filmerna i så fall när jag inte lämna närmare redogörelse i nuläget än sådant för jag minns inte

något annat.

FL: Och sedan är hans arm då du sa också att, det står i RAVAn att han fick fram armen på något vis och det är hans vänstra arm blev det ju en fraktur här på underarmen.

H: Nu ska vi se. Nu pratar vi om den här Patrik igen då, men hade jag inte inte stod inte här att dels mot vänster överarm. Står det ju här i gärningsbeskrivningen med kraftig smärta men du säger att det är en fraktur i underarmen? Jag har slagit på överarmen men det har blivit en fraktur i underarmen? Det verkar jättekonstigt. Två kraftiga slag, dels mot vänster lårets baksida med kraftig smärta står det här och sedan står det vänster överarm kraftig smärta ömhet och en fraktur som följd. Jag har svårt att se hur man ska få en fraktur i

FL: Då har åklagaren skrivit fel i gärningsbeskrivningen, då får vi korrigera det att det är vänster underarm.

H: Ok för det var för det blir väldigt rörigt kan uppleva när när.

FL: Åklagarens felaktigheter

H: Ja och finns något foto då på

FL: På armen?

H: På blånad motsvarande på den här armen som.

FL: Svullnad och ortopedens utlåtande och att han har gått med gips.

H: Det är definitivt underarmen där, nej man det. Och ett sådant slag. Att slag mot underarm. Jag har skrivit det i mina avrapporteringar någonstans att jag upplever att andra slagena eller så att man försöker freda sig då och sätter man ner och om jag s, för min uppfattning är att jag riktar slagen mot lårena på de här individerna som jag har använt batong mot primärt eller att tanken ska ha varit att jag ska träffat i och med att jag är högerhänt och sätter någon ner, jag vill minnas att någon eller om det var flera då som satter ner möjligtvis någon arm och det är klart att sätter man ner armen och blir det hand som någonstans här som slaget och det är ju. Man värjer sig i regel med armen så att det ser som en det blir en följd av ett ett andra slag eller att man är så pass som man hinner värja sig kanske på ett första slag.

FL: Ja för här står det ju "slag riktas mot övre delen av ben eventuellt kan arm ha träffats då mannen försökte värja sig för slaget".

H: Och sen att det renderar i att han får en fraktur på sin arm ja det är ju jättelite muskler här så jag förstår att det absolut kan ge upphov till en fraktur och det har ju jag absolut inte, jag har haft för avsikt att träffa hans ben helt enkelt. Men det har träffat armen då han försöker värja sig uppenbarligen.

FL: Och sedan har vi den sista då Fredrik

H: Vi har hållt på en timma nu, jag vet inte om vi ska. Skulle vi ta en, nej jag vet inte en om det, hur länge tror vi att det på. Ska vi kanske ta en paus?

FL: Det är den sista gubben.

H: Vi kan köra. Jag tycker det vore ganska skönt med paus.

Adv: Vi kan ta en liten bensträckare kanske.

FL: Då tar vi paus, klockan är 14.13.

Paus 14.13-14.22

FL: Och då fortsätter vi. Klockan är så mycket som 14.22. Och då har vi målsägande Fredrik och han säger kortfattat då att han har varit inne på Blå. Han är på väg därifrån och då ser han någon som han känner som blir bojjad av vakter. Då börjar han och filma för han säger att han har en dålig erfarenhet av ordningsvakter men att han har stor trygghet med poliser. Så han står där, ta det lugnt bara säger han. Polisen kommer snart och då blir det bra. Han står där och så filmar han men då kommer insatschefen fram och slår honom på vänster lår och sprayar med pepparspray och så backar han och så ramlar han och till slut blir han fängslad och omhändertagen, kortfattat. Är det någon du kommer ihåg så?

H: Ja han blev. Det är väl han som jag som jag vill hävda är sista egentligen som jag agerar mot. Det är ju efter när han då blir, för det kommer ju andra att ta det över när jag fått ner honom. Sedan då är det som jag beskriver att jag upplever att vi får kontroll på situationen igen. Jag har ju absolut rimligtvis agerat mot honom. Jag har slagit honom flera gånger med batongen och jag har pepparsprayat honom jag vill ju minnas att jag har sprayat honom vid ett tillfälle dock det är den minnesbilden jag har. Och det var ju då den sista gången när jag då utdelade jag upplevde det som ett batongslag för att få honom till marken sedan efter pepparsprayningen för att kunna omhänderta honom. De här tre individerna egentligen både då och de här tre männen kan vi väl säga då för enkelhetens skull. Jag upplever ju att alla de här tre har ju varit framme då och varit väldigt nära honom. Någon säger ju själv att de har sträckt ut handen även den här Fredrik faller ju in i den skaran. Och jag upplever att det har skrikits backa. Jag vet att jag knuffar ju undan människor liksom bågspännare kanske med en arm då eller något motsvarande och att det är personer som är framme. Jag vet att det är en av de här personerna. Det kan vara vad han här och möjligtvis som i något läge där också säger "jag står var jag vill" eller någonting när jag uppmanar honom att flytta på sig. Så i min värld har jag skrikit, jag har knuffat och så vidare och personer, ja även han då jag kan liksom inte exakt säga steg för steg vad jag har gjort och så vidare. Men han är för nära. Han lyssnar inte och jag likt de andra när han har kommit till en viss gräns i det här beteendet då känner jag att nu har jag gjort det jag kan i det skeendet. Jag går vidare och använder min batong. Sen vet jag att den här personen om det nu är den jag tänker på vilket det rimligtvis är.

FL: Grått skägg.

H: Men det är i alla fall en person som på något sätt jag träffar på flera gånger. De andra har jag gjort agerat mot och sedan har jag upplevt att de har försvunnit ur min horisont och du förstår mig rätt. Och det är likadant där att jag har ju inte ID på dem, men den här mannen han som jag tänker på nu och han är identifierad och inskriven för han blir ju omhändertagen rent de facto. Så det borde vara klart att det är den mannen som jag tänker på. Då kan jag tänka. Men det är just det jag utdelar batongslag och sedan är det ju som så här att han säger att han filmar. Jag vet att han har telefonen i handen i samband med att jag sprayar honom för det vet jag att jag mer eller mindre sprayar förbi telefonen och där blir det ju någon katt och råtta historia som jag får inte grepp om honom. Då har han, han försvinner ju inte därifrån utan det är snarare så jag upplever att han, han börjar ju röra sig runt det här och vad han har för agenda. Jag vet inte. Han har ju en telefon i handen det sista vet jag. Men jag har inte upplevt att han har filmat från första början. När jag börjar agerandet det vet inte jag men det då borde han kunna påvisa filmer i så fall. Min upplevelse är inte att han har filmat från första början. Men summan av kardemumman han ska undan och sedan. I och med att jag inte lyckas återigen omhänderta de här personerna eller ha förutsättningar då vill jag ju åtminstone

att de ska liksom bort. Han kommer ju åter. Varpå att agerar mot honom igen för att han uppvisar ett sådant labilt beteende i sig, för om man tittar på skadorna på de här två andra herrarna som har fått skador. Att bli utsatt för den mängden våld och ändå att kommer åter och på något sätt kommer i närheten igen trots att jag upplever att jag har varit oerhört tydlig med att han ska avlägsna sig åtminstone. För mig är det här en kraftig osäkerhetsfaktor, det är en person som jag bara, vad ska den här människan ta sig till? Jag vet inte det. Det beteendet i den här röran och den situationen som är där. Den blir ju alltså den är den är jättefarlig för jag vet, jag vet ärligt talat inte. Han visar upp markörer och jag vet inte vad han kommer ta sig till. För han avviker ju än mer än vad de andra har avvikit i mina ögon. Det är därför jag väljer att agera mot honom igen och trots att jag agerar mot honom igen så han ger sig liksom inte och då blir det här att jag omhändertar honom. Det är inte det att han har stått där och så har jag gått fram och klappat till honom. Det är inte min upplevelse utan min upplevelse är att de här människorna som har varit nära har fått till direktiv, innan jag har slagit så har jag skrikit. Jag har varit utåtagerande och sedan har jag slagit och sedan i hans fall och tanken på att hans beteende, jag upplever det som extraordinärt med tanke på att han har blivit utsatt för batongslag och ändå väljer han att fortsätta som jag upplever det söka närhet till mig och andra som ingriper på platsen och ur en ren säkerhetsaspekt så har jag fortsatt att agera mot honom för jag får inte avsedd effekt helt enkelt förrän jag kan säkra honom efter peppar. Jag upplever den pepparsprayningen som jag utför.

FL: Han säger att han står på sidan av trottoaren inte på trottoaren utan på gräsmattan bakom trottoaren och då kommer insatschefen och han drar till mig med den här utdragna stålbatongen stenhårt på vänsterlåret och sprutar mig med pepparspray i ögonen. Han blir helt chockad och undrar vad är frågan om jag backar flera steg och säger du har sprutat mig med pepparspray i ögonen och slagit mig med batongen. Och sen så står han där och filmar han. Och då kommer den här insatschefen och säger och ser att jag står med kameran och går fram med batongen och slår mig. Jag vet inte hur många gånger, jag backar hela tiden, jag gör ingenting överhuvudtaget. Jag backar backar backar och han slår mig slår slår slår och sprutar ut hela den här pepparsprayen i ögonen på mig säger han. Och sen kom det andra poliser och då blev han handfängslad. Och sen så blev han insatt i cell i typ tre minuter och sedan blev han utsläppt igen men det är en annan story. Och eh, ska titta på vad han säger mer... han ifrågasätter på vilka grunder som han är avvisad. Det är som du säger att han säger att "jag får lov att stå där jag vill" och det var ju så du sa att han sade något liknande.

H: Ja, någonting i stil med det säger han. Det upplever jag att han säger att det kommer tidigt i den här processen då om man säger så i våran i vårat möte.

FL: Han säger att han får en fem sex slag per ben och något slag över ryggslutet.

H: Per ben. Vad har han bilder på? Jag tänker då måste han ju ha skador om man har slagit dem per ben då måste han ju ha bilder på skador på båda benen i så fall. Har han det?

FL: Jag läser ut förhöret. Polismannen delar ut ett slag till en kille som står snett till vänster om mig. Såg en med en skadad hand, säger han. Här har vi hans, han fick slag på armen och sedan på ben.

H: Nu ska vi se här då, bara så att jag förstår.

FL: Som det ser ut, det får en rättsläkare avgöra, men som det ser ut så är det att toppen på batongen som en liten kula att det träffar på höger baksida lår. Och sedan så har vi sträcket över vänster baksida lår.

H: Det är en omöjlighet att det kan stämma jag har ju en sådan batong som, det är ju ingen

sån aspbatong med en kula utan jag har ju den här, heter den Triton tro? Den har ju liksom som en cylinder, en liten cylinder längst upp. Det är ju ingen kula, utan det är ju som en.

FL: Jamen det är änden av batongen där.

H: Ja ja ja jajjemen då den där är ju en liten klump där uppe mellan inte rund utan den är ju mer kantig så att det kan absolut tänkas ge en sådan skada. Och nu ska vi se där har vi den ja.

FL: Här när han ligger ner så att man ser från.

H: Det är samma skador som var på förra bilden där det bara är samma skador. Är fortfarande samma ben där och vad är vad jag visade här egentligen?

FL: Ja, det ser ut som en annan del av benet.

H: Jag ställer mig upp bara och tittar, är det höger ben då? Hur ska jag tolka? Det ser ut som en fot om det nu är hans ben då? Då är ju detta i så fall högerbenet. Har han ett ärr där?

FL: Och här är ovanför kalsongerna så ryggslutet då är det också en blånad.

H: Och den vet man inte vad den...

FL: Ja han säger att han blir träffad i ryggslutet.

H: Vad var det? Hade han någon arm där också? Vad var kan jag få se dem om möjligt? Vad har bilder av andra slagen på armen?

FL: Vi har ju läkarrapporterna, flertalet slag i alla fall. Så nu har du berättat din version av hur du upplevde det med honom. Om vi tittar på bara några stycken, vi har fått in massor av filmer ifrån den här natten eller det som var runt midnatt där som allt det här handlar om. Så ska vi se här. Då ser vi dig där.

Adv: Är det ljud eller är det inget ljud?

H: Vänta lite grann får jag se var var jag höll jag på att säga. Jag var inte med riktigt. Jag tror att den ska.

FL: Nu ska ljudet hålla på och strula här också.

H: Men jag tänker den där är ju röd där.

FL: Ja, det är den jag försöker få igång.

H: Men den ska du bara, jaha men det där, konstigt. Det ska ju vara det ska vara själva datorns ljud och sedan har man ju mediespelarens ljud. För den där knappen brukar ju vara datorns ljud.

FL: Det verkar vara någonting för tydligen var DUR låg nere också. Där är du och där är Christer, nu tar vi det i slow motion här som våran ljudenhet har... då ser man ju hur andra poliser finns där i närheten och ordningsvakter och så går du fram där och slår till Christer på.

H: Och de står ju med en omhändertagen där. Han är ju bojad där han har ju ryggsäcken. Där är det en polis. Sedan är det ordnings.

FL: Och där är det han Fredrik som står och filmar.

H: Där var du en polis på plats och det är ju en tämligen ung kollega.

Adv: Men det var en knuff vi såg där va?

FL: Man ser slaget på handen.

Adv: Jag får se igen, jag såg inte det.

H: Jag uppfattar inte heller riktigt det måste ske väldigt i början i så fall.

Adv: Kör det långsamt då så vi ser.

FL: Det är precis, hinner slå och sen knuffar iväg honom. Nu är det långsamt. Där.

Adv: Jaha du menar innan där?

FL: Och sen knuffar iväg honom. Så det var han. Christer.

H: Det fanns ingen. Jag tänker det, det ingripandet där vad som händer innan det, var är det? Det finns det? Tänker jag.

FL: Nu visste ju inte folk att saker och ting skulle hända, så det är därför har ju inte det filmats.

H: Nej, jag, sen är det ju folk som bor med sina telefoner så en del har ju upp dem. Filmar hela tiden höll jag på att säga.

FL: Jäklar att ljudet ska strula. I vilket fall så får ni ju se filmerna då och sedan så kommer det ju. För undersökning pågår just att det är bara.

H: Och han bara. Men han som står där är det han som som jag knuffar omkull på backen. Eller vem är det som står omhändertagen där?

FL: Han sitter ju där.

H: Han sitter, jamen då var det en ny film. Ja, precis. Han har ingen ryggsäck där då. Så den som stod på förra filmen, det var ju någon annan.

FL: Och det är ju samma sekvens med

H: Jaha det var samma ja nu är jag med då

FL: Fast det är en längre film, det fortsätter

H: Ja ja men ok men då sitter han på backen. De andra står med en person omhändertagen med ryggsäcken där bak bara så att jag är med på vilket skede det här är.

FL: Där kommer du och säger till den här Fredrik då att han ska försvinna därifrån. Där ser man slag. Och där sprayar du med sprayen.

Adv: Det är ju väldigt dumt att vi inte har ljudet.

FL: Ja

Adv: Det går inte att stänga ner och börja om på något sätt?

FL: Jag tänkte bara för kommer det komma längre fram här då får vi ta en filmvisningsdag. Vi har jättemånga filmer och flera är från att folk har delat med varandra. Vi har fått in från olika så att det här var ett axplock. Där pratar Fredrik med den här killen som och vill ha hans uppgifter för att han ska vara vittne också. Där sprayas Fredrik igen. Hade du fler än en OC spray?

H: Nej, det är samma som den var inte slut efter det ingripandet.

FL: Jag tänkte du hade använt emot flera personer den här kvällen, men den tog inte slut ändå?

H: Nej, alltså gör man tillräckligt korta duttar så klarar den flera ingripanden.

FL: Det är ett axplock av vad som finns där. Och även om det var utan ljud. Är det några kommentarer?

H: Nej, alltså det har varit en väldigt rörig situation och det har gått en tid sedan det hela hände. Det är mycket att hålla ordning på. Jag har väl inga mer kommentarer än så utan eh, nej.

FL: Advokaten har du några kommentarer, frågor?

Adv: Nej tack.

FL: Men då så då avslutar vi. Klockan är 14.46

Polisen

Bilaga - Skäligen misstänkt

Enhet	Diarienr
Polismyndigheten, Utredning 1 Göteborg SU	0150-K4192-24 m.fl.

Skäligen misstänkt person	Identifierad	Anledning	Personnr
Svensson, Sten Per Daniel	Nej	Annat	19770720-5576

Misstankeuppgift

Rubricering	Händelse inträffad	Brottskod(Misstanke)
Misshandel	2024-07-12 23:30 - 2024-07-13 00:30	

Brottsplatsadress	Områdeskod
Hamngatan 5	0405320092170000

Brottsmisstankenr	Diarienr
POD95-BM2024-161630981-II	0150-K4192-24

Status	Brottskod	Brottsbeskrivning
FU/Utredning pågår	0357	Misshandel

Beslutsdatum misstankebeslut	Beslutsfattare misstankebeslut
2024-07-16	Westerberg, Jim

Misstänkt har delgivits information om att förenklad delgivning kan komma att användas av polis och tingsrätt (skriftligt överlämnad vid ett personligt sammanträffande).

Misstänkt har delgivits information om att tillgänglighetsdelgivning kan komma att användas av tingsrätt (skriftligt överlämnad vid ett personligt sammanträffande).

Underrättelse om misstanke	Underrättad om 12 § FUK	Informerad om möjlighet till strafflindring (FUK 12c)
2024-10-31	Ja	

Misstankeuppgift

Rubricering	Händelse inträffad	Brottskod(Misstanke)
Misshandel	2024-07-12 23:30 - 2024-07-13 00:30	

Brottsplatsadress	Områdeskod
Hamngatan 5	0405320092170000

Brottsmisstankenr	Diarienr
POD95-BM2024-161631133-I2	0150-K4198-24

Status	Brottskod	Brottsbeskrivning
FU/Utredning pågår	0357	Misshandel

Beslutsdatum misstankebeslut	Beslutsfattare misstankebeslut
2024-07-16	Westerberg, Jim

Misstänkt har delgivits information om att förenklad delgivning kan komma att användas av polis och tingsrätt (skriftligt överlämnad vid ett personligt sammanträffande).

Misstänkt har delgivits information om att tillgänglighetsdelgivning kan komma att användas av tingsrätt (skriftligt överlämnad vid ett personligt sammanträffande).

Underrättelse om misstanke	Underrättad om 12 § FUK	Informerad om möjlighet till strafflindring (FUK 12c)

Misstankeuppgift

Rubricering	Händelse inträffad	Brottskod(Misstanke)
Misshandel	2024-07-12 23:30 - 2024-07-13 00:30	

Brottsplatsadress	Områdeskod
Hamngatan 5	0405320092170000

Brottsmisstankenr	Diarienr
POD95-BM2024-161631148-ID	0150-K4202-24

Status	Brottskod	Brottsbeskrivning
FU/Utredning pågår	0357	Misshandel

Beslutsdatum misstankebeslut	Beslutsfattare misstankebeslut
2024-07-16	Westerberg, Jim

Misstänkt har delgivits information om att förenklad delgivning kan komma att användas av polis och tingsrätt (skriftligt överlämnad vid ett personligt sammanträffande).

Misstänkt har delgivits information om att tillgänglighetsdelgivning kan komma att användas av tingsrätt (skriftligt överlämnad vid ett personligt sammanträffande).

Underrättelse om misstanke	Underrättad om 12 § FUK	Informerad om möjlighet till strafflindring (FUK 12c)

Misstankeuppgift

Rubricering	Händelse inträffad	Brottskod(Misstanke)
Misshandel	2024-07-12 23:30 - 2024-07-13 00:05	

Brottsplatsadress	Områdeskod
Hamngatan 5	0405320092170000

Brottsmisstankenr	Diarienr
POD95-BM2024-161638269-IQ	0150-K4261-24

Status	Brottskod	Brottsbeskrivning
FU/Utredning pågår	0355	Misshandel

Beslutsdatum misstankebeslut	Beslutsfattare misstankebeslut
2024-07-17	Westerberg, Jim

Misstänkt har delgivits information om att förenklad delgivning kan komma att användas av polis och tingsrätt (skriftligt överlämnad vid ett personligt sammanträffande).

Misstänkt har delgivits information om att tillgänglighetsdelgivning kan komma att användas av tingsrätt (skriftligt överlämnad vid ett personligt sammanträffande).

Underrättelse om misstanke	Underrättad om 12 § FUK	Informerad om möjlighet till strafflindring (FUK 12c)

Polisen

Personalia och dagbotsuppgift

Utskriftsdatum
2025-03-03

Namn	Personnummer
Svensson, Sten Per Daniel	19770720-5576

Tilltalsnamn	Kallas för	Öknamn	Kön
Per			Man

Födelseförsamling	Födelselän	Födelseort utland
Trollhättan		

Medborgarskap	Hemvistland	Telefonnr
Sverige		0725885265: Arbetstelefon

Postadress
Ladugårdsbyn Älvdalen 5
461 70 Trollhättan

Folkbokföringsort
Trollhättan

Föräldrars/Vårdnadshavares namn och adress (beträffande den som inte fyllt 20 år)

Utbildning

Yrke / Titel
Polisassistent/tjnr 11633

Arbetsgivare
Polismyndigheten Region Väst/BR-IGV 6 LPO Ö
Fyrbodal/Trollhättan
Klintvägen 2/Box 164
461 24 Trollhättan

Telefonnr

Anställning (nuvarande och tidigare)

Arbetsförhet och hälsotillstånd

Kompletterande uppgifter

Uppgiven årsinkomst

Bidrag

Hemmavarande barn under 18 år

Försörjningsplikt

Skulder

Förmögenhet

Inkomstkontroll

Fastställd förvärvsinkomst

För inkomstår

Kontroll utförd av

Kontrolldatum
- -

Polisen

Underrättelse/Delgivning jml RB 23:18a

Enhet
Polismyndigheten, Utredning 1 Göteborg SU

Ärende

Diarienr
0150-K4192-24
0150-K4198-24
0150-K4202-24
0150-K4261-24

Underrättad av
Sellering, Liselott

Gärning
Misshandel

Berörd person

Personnr
19770720-5576

Efternamn
Svensson

Förnamn
Sten Per Daniel

Underrättelsesätt
Skriftlig underrättelse genom lösbrev

Datum utsänd
2024-12-18

Yttrande senast (rådrum)
2025-01-08

Notering
Förundersökningsprotokollet skickat per post till den misstänkte och hans försvarare.

Resultat av slutunderrättelse
Erinran

Information gällande erinran
Erinran att hålla förhör med ytterligare ordningsvakter samt en polis.

Försvarare

Namn
Olsson, Peter

Underrättelsesätt
Skriftlig underrättelse

Datum utsänd
2024-12-18

Yttrande senast (rådrum)
2025-01-08

Notering
Förundersökningsprotokollet skickat per post till den misstänkte och hans försvarare.

Resultat av slutunderrättelse
Erinran

Information gällande erinran
Erinran från advokaten gällande förhör med fler personer som var på plats.